WWW. PERUSSUOMALAISET.FI • KATSO MYÖS VERKOSTA KIINNOSTAVIMMAT AIHEET!

PS PERUS-SUOMALAINEN

18. vuosikerta • Poliittinen lehti • Irtonumero 3,- • Perussuomalaiset rp:n äänenkannattaja

Puoluekokous Joensuussa 29.-30.6.

8/2013

- Mukana tuhti kokouspaketti
- Itäraja on Pohjois-Karjalan elinehto
- Kenestä uusi puoluesihteeri?

Perussuomalaisilta viiden paketin ohjelma:

Suomi nousuun!

PS kysyi talouden huippuammattilaisilta:

Voidaanko euro pelastaa?

MATIAS TURKKILA
PÄÄTOIMITTAJA

PÄÄKIRJOITUS

Vaalilupaus:
ilmaiset juhannusjuomat

ÄÄNESTÄISITKÖ EHDOKASTA, joka lupaa jokaiselle kansalaiselle vaahtomuovipatjan ja jääkaapin? Vai äänestäisitkö häntä, joka lupaa eläkeläisille ihmisten keskimääräiset vuositulot ylittävän vanhuuseläkkeen? Ehkä häntä, joka lupaa ”palauttaa asiat normaaliksi”? Vai häntä, joka lupaa kaikille omakotitaloa rantatontilla ja Mersua. Vai äänestäisitkö mieluiten häntä, joka lupaa vakuudet, joita ei ole mahdollista saada?

Vaahtomuovipatjoja lupasi **Iba Der Thiam**, joka pyrki Senegalin presidentin virkaan. Hulppea eläke oli SDP:n lupaus vuoden 1906 tienoilla. Herrat **Eetu Salin**, **Väinö Tanner** ja **Sulo Wuolijoki** eivät nähneet puolueensa lupauksen rahoittamisessa erityisiä murheita, koska rahat oli tarkoitus ottaa ”riistäjäin pussista”. Normaaliuden palauttamista lupasi Yhdysvaltain presidenttiehdokas **Warren G. Harding**, mutta tarina ei kerro, minkä vuosisadan normaaliuteen oli tarkoitus palata. Hulvattoman rantatonttilupauksen esitti puolestaan kommunistien riveistä 2011 eduskuntaan yrittänyt **Onni Rissanen**. Hän ei tullut valituksi.

Vaalilupaukset ovat vaalilupauksia, ja ne haihtuvat usein ilmaan vaalien jälkeen. Vuonna 2011 kävi toisin. Valtionvarainministeriksi noussut **Urpilainen** määräsi ministeriönsä virkamiehet toteuttamaan mahdottomuutta. He tekivät, minkä pystyivät, mutta tulos oli niin surkea, että katsottiin parhaaksi tehdä kaksi asiaa: Ensinnäkin sopimusjärjestely salattiin. Toiseksi, järjestely obfuskoitiin. Eli tehtiin tarkoituksellisen vaikeaksi ymmärtää.

SALAUS TEHTIIN LAIN VASTAISESTI, kuten myöhemmin kävi ilmi. Entä asian varsinainen sisältö?

Valtioneuvoston tiedonanto, tiistai 28.2.2012. Ministeri Urpilainen esitteli eduskunnalle vakuusjärjestelyn:

”Suomi on turvannut Kreikka-riskinsä vakuuksilla” .. ”Suomen vakuus kattaa Kreikka-riskin” .. ”Suomen laskennallinen osuus Kreikalle ERVV:n kautta annettavasta uuden ohjelman lainapääomasta on noin 2,25 miljardia euroa, ja tälle osuudelle Suomi saa vakuudet.”

Urpilaisen puolue- ja hallitustoverit tarttuvat välittömästi noihin sanoihin ja alkoivat toistaa niitä papukaijan lailla. **Jouko Jääskeläinen** (kd.), **Mikael Jungner** (sdp.), **Annika Lapintie** (vas.), **Johanna Karimäki** (vihr.) ja **Miapetra Kumpula-Natri** (sdp.) toistelevat ministerin mantraa korkotuotoista. Kokoomuslaiset olivat oudon hiljaa.

Urpilaisen sanat eivät olleet enää vaalilupauksia. Ne olivat ministerivastuulain alaisuudessa lausuttuja sanoja eduskunnalle. Tällaisten sanojen on oltava totta.

Urpilainen perusteli täysiä vakuuksia sillä, että 30 vuoden aikana korko kerryttää vakuustilille talletetut 924 miljoonaa euroa täyteen 2,25 miljardiin. Näin voi käydä vain, mikäli ei tehdä eroa nimellisten ja reaalisten eurojen välillä. Käsittelin tätä eroa edellisessä kirjoituksessani.

MENNEIDEN AIKOJEN ALKEMISTIT yrittivät luoda kultaa muista metalleista, mutta tehtävä oli yhtä mahdoton kuin Urpilaisen virkamiehillä. Kupari ei muutu kullaksi eikä yksi miljardi muutu kahdeksi. Asia avautuu arkijärjelläkin:

Mikäli Urpilaisen alkemia toimisi, voitaisiin esimerkiksi pullopanttijärjestely muuttaa sellaiseksi, että kaikkia juomia voisi noutaa kaupasta ilmaiseksi. Olut, cokis, smurffilimu – kaikkia saisi noutaa Siwoista ja supermarketeista niin paljon kuin kassiin tai Corollaan mahtuu. Juomat juotaisiin ja tyhjät pullot kiikutettaisiin kauppoihin. Panttirahaa ei maksettaisi heti, vaan se tallennettaisiin kauppiaan hallinnoimalle panttitilille. Tilille kertyisi korkoa. Marketin pitäjän pitäisi odottaa jokunen vuosikymmen, mutta lopulta korko ehtisi kerryttää juoman hinnan verran rahaa panttitilille. Kauppiaan ei tarvitsisi veloittaa juomista mitään ja lopuksi maksettaisiin vielä pullopantti.

MENIKÖ OIKEIN? No ei mennyt, esimerkissämme ei ole järjen häivääkään. Mutta valitettavasti Suomen Kreikka-vakuusjärjestely on kyhätty kasaan samalla alkemialla.

Olemme tilanteessa, missä ministeri väittää suuressa salissa 924 miljoonan olevan sama asia kuin 2,25 miljardia. Väite on mieletön. Jos tämä ei ole eduskunnan harhaanjohtamista, niin en tiedä, mikä on.

Euroalueen ongelmat ja tulevaisuuden näkymät

Euroalueen, euron ja EU:n kehitys näytti vakaalta finanssikriisin alkuun saakka. Kritiikki oli varsin vähäistä, eivätkä monet havainneet piileviä ongelmia, joita varsinkin euroalueelle alkoi kertyä löysän finanssipolitiikan ja luottojen liiallisen kasvun seurauksena. Myös liian keveä rahapolitiikka kiihdytti luottojen kasvua.

Valoa tunnelin päässä?

FINANSSIKRIISIÄ, josta euroalue näytti aluksi selviävän varsin vähällä, seurasi kuitenkin Etelä-Euroopan maiden velkakriisi ja lisäksi pankkikriisi monessa maassa. Talouden taantuma on kriisimaissa kestänyt jo vuosia, ja työttömyys on kohonnut yli kymmeneen prosenttiin. Monissa maissa nuorisotyöttömyys on valtavan korkea, 30-50 prosenttia. Maiden väliset erot ja erimielisyydet ovat kasvaneet hälyttävän suuriksi.

Miten on mahdollista, että 2000-luvun ensimmäisen vuosikymmenen puolivälissä jo menestystarinana pidetty euroalue ja euroraha ovat suistuneet näin suuriin ongelmiin? Euroalueen menestystarinan yhtenä keskeisimpänä mittarina pidettiin jäsenvaltioiden pitkien velkakirjakorkojen konvergoitumista lähes samalle tasolle. Maiden väliset riskierot olivat hävinneet lähes kokonaan. Tätä pidettiin merkkinä taloudellisen yhdentymisen eli integraation nopeasta etenemisestä. Samaan aikaan erot talouskehityksessä olivat kuitenkin alkaneet kasvaa. Poliitiset ja sosiaaliset ongelmat ovat nyt kasvaneet huolestuttavan suuriksi kriisimaissa. Uusiakin kriisimaita saattaa olla tulossa.

”Yhteinen raha loi liiallisen turvallisuuden ja huolettomuuden tunteen, minkä varjossa monet maat alkoivat velkaantua liikaa. ”

Mistä ongelmat johtuvat?

Euroalueen vakavin ongelma on sen heterogeenisuus. Jäsenmaat ovat taloudeltaan, kulttuuriltaan, tavoiltaan ja yleiseltä tehokkuudeltaan liian erilaisia. Etelä-Euroopan maat ovat kyvyttömiä noudattamaan tiukkaa ja kurinalaista talouspolitiikkaa, jota yhteiseen rahaalueeseen kuuluminen välttämättä edellyttäisi. Yhteinen raha loi liiallisen turvallisuuden ja huolettomuuden tunteen, minkä varjossa monet maat alkoivat velkaantua liikaa. Rakenneuudistukset ja kilpailukyvystä huolehtiminen lopetettiin tyystin ja hyvinvointia pidettiin yllä velkaantumalla. Kun yhteinen korkotaso oli liian alhainen monille maille, syntyi vähitellen kiinteistö- ja luottokuplia sekä niiden seurauksena pankkikriisejä.

Finanssipolitiikalla olisi voitu torjua näitä ylilyöntejä, mutta siihen ei ollut pakotetta, koska valtioiden korkoerot kaventuivat. Markkinakuri lakkasi toimimasta. Myös luottoluokituslaitokset erehtyivät pahasti. Tehokas markkinakuri on välttämätöntä, jotta valtiontaloudet pysyisivät kaidalla polulla.

Kaikkein karmeinta oli palkkakustannusten hurja nousu euron ensimmäisen kymmenvuotiskauden aikana. Kun Saksassa palkat nousivat yhteensä vain noin 25 prosenttia, nousivat ne monissa maissa jopa kaksi kertaa nopeammin. Yhteisen rahan oloissa tällä erolla oli tuhoisa vaikutus kilpailukykyyn, kun devalvaation mahdollisuutta ei ollut.

”Toinen tie ratkaista euroalueen ongelmat olisi pahimpien kriisimaiden velkojen leikkaus. ”

Yhteinen raha oli yritys suureen ja nopeaan harppaukseen taloudellisessa integraatiossa. Teoriassa yhteisen rahan idea oli hyvä, mutta todellisuudessa täysin epärealistisille oletuksille rakennettu. Yhteisen rahapolitiikan lisäksi olisi tarvittu samankaltaista finanssipolitiikkaa ja suunnilleen yhtäsuuria palkankorotuksia. Myös tuottavuuserojen olisi pitänyt kaventua.

Yhteisvastuun politiikka johtaa moraalikatoon

Euroalueen ongelmia on yritetty ratkaista tukipolitiikalla kriisimaille ja Euroopan keskuspankin (EKP) elvytystoimilla, jotka muistuttavat vanhakantaista setelirahoitusta. Tukimekanismejä on perustettu (ERVV ja EVM). Myös pankkiunionia ollaan rakentamassa, mutta se etenee varsin hitaasti ja alkaa yhteisen pankkivalvonnan perustamisella EKP:n yhteyteen ensi vuonna.

Ratkaisua kriisiin on haettu ensisijaisesti yhteisvastuuta lisäämällä. Myös EKP:n toimissa on tämä piirre, koska riskit kaatuvat viime kädessä jäsenmaiden päälle, jotka omistavat EKP:n.

Seppo Lindblom on tuonut merkittävän lisän keskusteluun eurosta ja koko EU:n ongelmista. Hän ei usko yhteisvastuun politiikkaan eikä pidä liittovaltiokehitystä suotavana. Valittu linja pitää sisällään valtavan moraalikadon (moral hazard) kasvun, joka olisi erityisen vaarallista, jos vielä mentäisiin yhteisiin velkakirjoihin (eurobondit). Tällöin kaikki insentiivit rakennemuutoksiin ja kurinalaiseen finanssipolitiikkaan katoaisivat. Lisäksi yhteisvastuuseen sisältyy vakava demokratiavajeen ongelma, mikä jo nykyisinkin on varsin suuri.

Seppo Lindblom on oikeutetusti huolissaan kasvavasta demokratiavajeesta. Ensi syksynä järjestettävien Saksan vaalien jälkeen nähdään, miten pitkälle Saksa on yhteisvastuun lisäämisessä valmis menemään ilman EU:n perussopimusten muuttamista. Periaatteessa Saksa tavoittelee pitkälle menevää poliittista unionia, mikä tähän saakka on ollut sen vaatimus yhteisvastuun merkittävälle kasvattamiselle.

Toinen tie ratkaista euroalueen ongelmat olisi pahimpien kriisimaiden velkojen leikkaus. Tarve voisi olla joissakin maissa jopa 50-80 prosenttia. Lisäksi kaikkein kehnoimmat maat voitaisiin heittää euron ulkopuolelle. Jotkut ovat ehdottaneet Suomessakin tätä mallia. Ongelmana siinä ovat suuret maat: Espanja, Italia ja Ranska. Ne eivat näytä pystyvän harjoittamaan kurinalaista talouspolitiikkaa. Ranskan talouskehitys on jäänyt ratkaisevasti Saksasta jälkeen ja sen kilpailukyky rapautunut pahasti. Velkasaneerausten tekemistä vaikeuttaa se, että erityisesti kriisimaissa pankeilla on suuret määrät oman valtion velkapapereita. Niiden arvonalentaminen aiheuttaa pankkien konkurssin.

Helppoa ratkaisua ei ole

Mitään helppoa ja selkeää ratkaisumallia euroalueen ongelmiin ei ole, koska yhteisen rahan valuviat ovat erittäin syvällisiä. Vaarana on, että tukipolitiikkaa jatketaan loputtomiin ja yhteisvastuuta lisätään vähitellen vuosi vuodelta ja demokratiavaje kasvaa. Todellisuudessa euroalue pysyy tällä hetkellä pystyssä vain EKP:n setelirahoituksella ja EKP:n lupauksella ostaa rajoituksetta valtion velkapapereita, jolloin maan on sitouduttava sopeutustoimiin. Viime kädessä Saksa ratkaisee, kuinka pitkään euro pysyy pystyssä. Se voi pysyä pystyssä pitkäänkin, mutta yhteisvastuun ja tukipolitiikan jatkuessa heikko talouskehitys voi jäädä pysyväksi ja työttömyys korkealle tasolle. Sosiaaliset ja poliittiset ongelmat voivat kumuloitua aikaa myöten. Mitään menestystarinaa eurosta ei enää ole odotettavissa ainakaan nykyisillä pelisäännöillä ja toimintatavoilla.

Suomen tilanne on vaikea taloudellisesti ja poliittisesti. Yhteisen rahan jättäminen olisi dramaattinen päätös, johon poliittinen rohkeus tuskin riittää. Voidaan myös epäillä, pystyisikö Suomi noudattamaan kurinalaista talouspolitiikkaa ja nostamaan palkkoja maltillisesti euron ulkopuolella, kun se ei ole siihen pystynyt eurossa ollessakaan.

Nimellinen valuuttakurssin arvo tai sen määräytymismalli ei ratkaise minkään talouden pitkän aikavälin kasvuvauhtia. Se riippuu ratkaisevasti maan kilpailukyvystä, julkisen talouden kestävyydestä ja kyvystä rakennemuutoksiin.

Kurinalaisuus kannattaa

Kurinalaista talouspolitiikkaa ja maltillista palkkapolitiikkaa harjoittava maa menestyy aina valuutasta riippumatta. Ruotsi, Sveitsi ja Tanska ovat tästä erinomaisia esimerkkejä. Niiden taloudet ovat tasapainossa ja kilpailukyky erinomainen. Jokaisella on huomattava vaihtotaseen ylijäämä, mikä kertoo hyvästä kilpailukyvystä. Tähän menestyneiden pienten maiden ”klubiin” Suomen tulee pyrkiä. Olemme etääntyneet tästä porukasta huolestuttavan kauas, kun kymmenen vuotta sitten oltiin samalla tasolla. Velkojen ja kaiken muunkin yhteisvastuun kasvattamista Suomen on vastustettava kaikin keinoin. Jos se ei onnistu, on parempi hypätä pois euron uppoavalta uppotukilta.

Ensisijaisena tavoitteena Suomella on kuitenkin oltava oman talouden kuntoon laittaminen. Tunnusluvuilla mitaten (kasvu, työllisyys, budjettivaje ja vaihtotase ym.) alamme lähestyä Ranskan tasoa. Hyvässä kunnossa oleva talous menestyy aina riippumatta siitä, mikä rahayksikkö sillä on käytössä. Perusteelliset rakennemuutokset ja kilpailukyvyn parantaminen ovat tarpeen, jotta Suomi menestyisi alati kiihtyvässä globaalissa kilpailussa. Kohtalomme on omissa käsissämme.

TEKSTI HEIKKI KOSKENKYLÄ
(valtiot.tri.)
KUVA KALLE ERKKILÄ

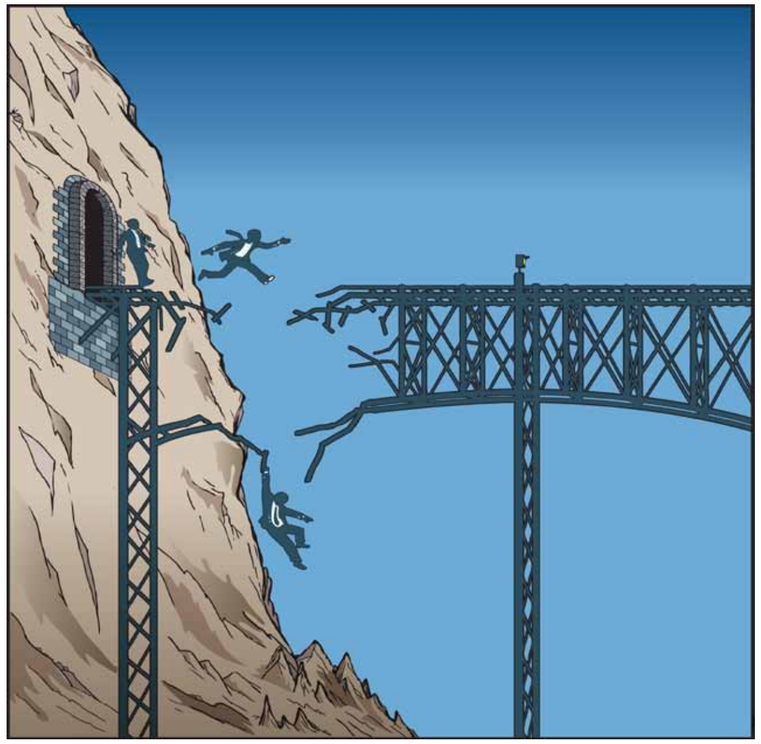

KUKA?

HEIKKI KOSKENKYLÄ, rahoitusmarkkinaasiantuntija. Työskennellyt lähes 40 vuotta Suomen Pankissa, jäi eläkkeelle rahoitusmarkkinaosaston päällikön paikalta. Toimii nykyisin Linse Consultingissa liikkeenjohdon konsulttina. Nousi 1990-luvun alussa valtakunnalliseen julkisuuteen ennustettuaan, että pankkien henkilökunnan ja konttoreiden määrä tulee putoamaan Suomessa puoleen. Ennuste osui täysin oikeaan.

€uro vai ei ?

Eurokriisi ja euron vaihtoehdot

Perussuomalainen ajatuspaja Suomen Perusta on julkaissut artikkelikokoelman Euro vai ei? Julkaisuun on koottu yhteen kymmenen suomalaisen vaikuttajan ajatuksia siitä, miten Suomen tulisi edetä suhteessaan Euroopan unioniin ja eurojärjestelmään.

KIRJOITTAJAT ovat tunnettuja toimijoita politiikan ja talouden aloilla. Taloustieteen professori **Matti Virén** ja pankkialalla pitkään vaikuttanut talousasiantuntija **Stefan Törnqvist** edustavat kirjoittajakaartin kovinta talousosaamista. Mukaan otettiin myös nuoremman polven kirjoittajia – taloustoimittaja ja entinen johdannaismeklari **Juhani Huopainen** sekä bloggaava kansalaisaktivisti **Henri Myllyniemi**.

Kirjassa on annettu puheenvuoro vasemmistoliiton ex-meppi **Esko Seppäselle** ja itsenäisyyspuolueen **Antti Pesoselle**. Perussuomalaisia kirjoittajia ovat talousvaliokunnan jäsen, kansanedustaja **Kaj Turunen**, puolueen työmies **Matti Putkonen**, entinen ministeri **Toimi Kankaanniemi** (ps sit.) ja europarlamentaarikko **Sampo Terho** (ps.).

Mihin EU:ssa voi enää luottaa?

ÅLANDSBANKENIN varainhoidon toimitusjohtajana toimineen **Stefan Törnqvistin** mukaan euroalueen ongelma on pohjimmiltaan se, että euron kurssi on sama kaikille.

- Kriisimaat tarvitsisivat devalvaation ja Saksa revalvaation. Kunnes ero kilpailukyvyssä on kurottu umpeen, euroaluetta ei voi pitää markkinaehtoisesti vakaana. Paluu markkinaehtoisuuteen tapahtuu vakauttamalla nykytila poliittisin toimin, tai sitten syntyy jossakin vaiheessa uusi nykytila, joka on markkinaehtoinen.

Stefan Törnqvist on pitkään pankkialalla vaikuttanut talousasiantuntija.

Eurokriisin mahdolliset lopputulemat

Rahoitusmarkkinoilla on Törnqvistin mukaan haarukoitu eurokriisille seuraavia vaihtoehtoisia lopputulemia:

1. Synnytetään liittovaltio, jossa velat ja vastuut (esim. eurobondit) ovat yhteisvastuullisia.
2. EKP sitoutuu painamaan tarvittavan määrän euroja kriisimaille.
3. Yksi tai useampi vahva maa jättää euron. Eurosta tulee Etelä-Euroopan valuutta, jos sitäkään.
4. Ei pystytä päättämään mistään, jolloin kriisimaiden rahat loppuvat ja nämä jättänevät euron. Tällöin eurosta tulee Pohjois-Euroopan valuutta, jos sitäkään.

Miten kriisiä on yritetty ratkaista?

Törnqvist kertaa eurokriisin ratkaisuyrityksiä:

- Päättäjien mielikuvituksella tai oikeuskäsityksellä ei ole tuntunut olevan mitään rajoja. Nykyisen EU:n kultainen sääntö tuntuu olevan, että se, jolla on kultaa (tai setelikone), tekee säännöt. Tiedämme jo, että EU:ssa ei voi luottaa valtionobligaatioihin, pankkeihin, sopimuksiin, talletussuojaan tai omistamaansa eläkevarallisuuteen, joten kai tukirahojen takaisin maksamatta jättäminenkin on mahdollista.

Askel tähän suuntaan on Törnqvistin mukaan jo otettu, kun tukirahojen maksuaikoja on pidennetty ja korkoja alennettu.

- Tilanteissa, joissa mihinkään ei voi luottaa, täytyy varsinkin varakkaiden tahojen olla varuillaan ja ajatella ensisijaisesti omaa parastaan.

Törnqvist ei pidä todennäköisenä sitä, että euroalue pysyisi koossa sisäisten devalvaatioiden ajan ilman liittovaltiota, jota tukipakettien sijasta pidetään koossa yhteisillä veloilla ja setelikoneella. EU tuntuu hänen mukaansa tiedostavan tämän ja olevan menossa kohti liittovaltiota, joten Suomen eduskunta joutuu ennen pitkää päättämään, luovutetaanko Suomen itsenäisyys EU:lle vai säilytämmekö mahdollisuudet palata hallitusti itsenäiseen elämään jättäytymällä tukipakettien ulkopuolelle.

- Toivon mukaan eduskunta tekee tämän historiallisen suuren päätöksensä hyvin perustein ja tietoisesti.

Liittovaltiossa markkinamekanismit eivät rankaise taloutensa holtittomasti hoitaneita maita, sillä korkotaso ja valuuttakurssi ovat kaikille yhteisiä. Liittovaltiossa asiansa hoitavat kansat avustavat muita kansoja maksamalla nykyistä korkeampia korkoja.

- Itse en ymmärrä, minkä takia Suomi päättäisi luopua itsenäisyydestään lähteäkseen mukaan velkaiseen tulonsiirtounioniin.

Mitä Suomen kannattaisi tehdä?

- Taloudessa tulisi aina toimia ennakoivasti ja hyvän sään aikana, Törnqvist muistuttaa.

Kriisin käynnistyttyä tilanteen oikaiseminen on hänen mukaansa paljon kivuliaampaa. Jos Suomi jatkaa osallistumistaan tukipaketteihin, eurohankkeen ja kriisimaiden sisäisten devalvaatioiden olisi siis parasta onnistua, koska kun vastuut kasvavat, euron epäonnistuminen muuttuu Suomelle tuskallisemmaksi.

- Mielestäni on todennäköistä, että eurokriisin lopputuloksena Suomi ennemmin tai myöhemmin joko päättää palata tai joutuu palaamaan omaan markkaansa.

Törnqvistin mukaan olisi ihanteellista, että ero eurosta tämä tapahtuisi mahdollisimman pian ja niin, että joku toinen ottaa ensiaskeleen ja joutuu parrasvaloihin.

- Suomelle eroaminen eurosta on aika yksinkertainen toimenpide, kunhan sen jälkeen muistamme toimia viisaasti, kun vastuu Suomen valuutasta ja korkotasosta siirtyy Frankfurtista ja Brysselistä Suomen eduskunnalle, keskuspankille ja työmarkkinaosapuolille, Törnqvist muistuttaa.

Köyhät ja työllä raskautetut maksavat. Aina.

ESKO SEPPÄNEN osallistui ajatuspajan julkaisuun kirjoituksellaan, vaikka vaikuttaakin vasemmistoliitossa. Näinä päivinä tekoa voitaneen pitää rohkeana.

- Kun minua pyydettiin kirjoittamaan EU:n tulevaisuudesta vieraan puolueen ajatuspajan julkaisuun, suostuin mielelläni. Oma puolueeni, jolla ei ole omaa EU-politiikkaa, ei ole koskaan pyytänyt minua tekemään mitään vastaavaa, Seppänen toteaa.

Seppänen moittii puoluettaan siitä, että se haluaa hallituksessa olleessaan "lisää Eurooppaa" ja on valmis hyväksymään lisää "poliittista" unionia, ylikansallista päätöksentekoa ja yhteisvastuuta toisten veloista.

- Se merkitsee enemmän liittovaltiota ja vähemmän isänmaiden Eurooppaa.

Seppänen viittaa Euro vai ei –kirjan artikkelissaan **Juha Tervalan** Kansantaloudellisessa aikakauskirjassa julkaistuun kirjoitukseen, jonka mukaan ylivelkamaiden vaikeuksissa "tarinan keskeinen opetus on se, että jos lähtee rahaliittoon Saksan kanssa, pitää omaksua saksalainen palkkapolitiikka". Seppänen siteeraa Eurostatin tilastoja. Niistä selviää, että ennen ylivelkamaiden konkurssiuhkaa saksalaisen työn hinta oli noussut 26 %, mutta kreikkalaisen 50 %, irlantilaisen 52 %, italialaisen 57 %, portugalilaisen 69 % ja espanjalaisen 72 %.

Esko Seppänen on entinen europarlamentaarikko ja kansanedustaja.

- Nämä muut maat tarvitsevat devalvaation – tai vaihtoehtoisesti Saksa revalvaation. Kun Emussa ei ole maakohtaista rahapolitiikkaa, ylivelkamaat pakotetaan Saksan ja sen "Sancho Panzana" toimivan Suomen vaatimalla tavalla sisäiseen devaluaatioon, Seppänen arvioi.

Tämä vaarantaa hänen mukaan näiden maiden yhteiskuntarauhan. Kun Emulla jäljitellään saksalaista talouskuria, Euroopan keskuspankki (EKP) käy näkymätöntä taistelua inflaatiota vastaan.

- On jo nähty, että velkakriisi ei ratkea sillä deflaatiopolitiikalla.

Seuraava Seppäsen käsittelemä vaihtoehto on pienoinen inflaatio.

- Kun velkojen nimellisarvo säilyy, mutta rahan arvo huononee, ei ole sellaista velkaa, jota ei olisi helpompi maksaa huonommalla kuin paremmalla rahalla. Kaiken lisäksi pienoinen inflaatio on hienovaraisempi tapa maksattaa valtioiden velkaantuminen työtä tekevillä ihmisillä ja eläkeläisillä kuin deflaatiolla kyykyttäminen.

Kaikki listatut keinot saavat tylyn arvion:

- Maksajista ei missään vaihtoehdossa ole epäselvyyttä: köyhät ja työllä raskautetut aina maksavat.

Kaiketa huolimatta Esko Seppänen ei kuitenkaan ehdota Suomen yksipuolista eroamista Emusta:

- Pidän sitä kalleimpana käsillä olevista vaihtoehdoista, ja perusteet löytyvät kirjastani "Emumunaus". Olen vakuuttunut siitä, että joukon jättäminen kostautuu Suomen taloussuhteissa jäljelle jääviin Emu-maihin. Muiden kosto elää, pääomat ottavat näkymättömät jalat alleen ja taas kansa maksaa. On uskallettava ajaa omaa etua, torjuttava kiireellä pelottelu ja irrottava Saksan liittovaltiosyleilystä.

Matti Virén:
"Voi aiheellisesti kysyä, että jos euron vaihtoehtona on maailmanloppu, miksi EU-asioita yleensä käsitellään Suomen eduskunnassa?"

Stefan Törnqvist:
"Tukipaketit ovat jo Suomen rauhan ajan historian suurin investointi, eikä tämä investointi ole ainakaan toistaiseksi johtanut toivottuihin tuloksiin."

Kaj Turunen :
"Euron ongelmat liittyvät keskeisesti siihen, että euroalue on kaukana talousteorian määrittelemästä optimaalisesta valuutta-alueesta."

Toimi Kankaanniemi:
"Haluaako Suomen kansa samaan velka- ja tulonsiirtounioniin Välimeren maiden kanssa ainoana Pohjoismaana vai haluaako se itsenäisten valtioiden laajan vapaakauppa-alueen?"

Suomen vaihtoehdot: onko niitä?

SUOMEN vaihtoehdoista EU-politiikassa on taloustieteen professori **Matti Virénin** mielestä vaikea keskustella, kun on epäselvää, mikä on valtiovallan virallinen politiikka ja vaihtoehdoista on tarjolla yleensä vain uhkakuvia.

- Puheen konkreettisuus on ilmeisen vähäistä. Kannatetaan syvempää integraatiota, mutta ei käy selville, miten pitkälle konkreettisissa yksityiskohdissa ollaan valmiit menemään. Ollaanko valmiit esimerkiksi ylikansallisiin veroihin, enemmistöpäätöksiin, valtioiden velkojen sosialisointiin (eurobondit) ja niin edelleen? Puheesta selviää toki se, että Suomi on halukas maksamaan enemmän, mutta epäselväksi jää, miten pitkälle solidaarisuudessa ollaan valmiit menemään.

Matti Virén toimii taloustieteen professorina Turun yliopistossa.

Poikkeuksiakin löytyy. Virén nostaa esimerkiksi vihreiden huhtikuussa 2013 julkaiseman EU-ohjelman, joka tarjoaa "miellyttävän poikkeuksen" tästä epämääräisyydestä naulaamalla kiinni useita politiikan kiistakysymyksiä. Hän poimii pari sitaattia:

"EU:ssa tulee asteittain vähentää yksimielisyysvaatimusten alaa niin, että yhteinen eurooppalainen päätöksenteko korostuu, eikä myöskään suurimmille jäsenmaille yksinään jää veto-oikeutta. Erityisesti yritys-, energia- ja ympäristöverojen vähimmäistasojen osalta sekä ilmastopolitiikkaa ja energiamarkkinoita koskien tulee siirtyä määräenemmistöpäätöksiin."

"EU:lle on luotava väyliä saada aidosti eurooppalaisesta verotuksesta kerättyjä varoja suoraan EU-budjettiin."

Professori Virénin mielestä näitä linjauksia ei voi pitää muuna kuin hyvin pitkälle menevänä liittovaltiopolitiikan hyväksyntänä. Hänen tulkintansa mukaan politiikka menee jopa pidemmälle: solidaarisuutta ollaan valmiita jakamaan koko maailman mittakaavassa.

Kipuraja - onko sellaista?

- Onko olemassa jokin kipuraja, jonka yli Suomi ei suostu menemään?, Virén pohdiskelee ja jatkaa:

- Aiemmat sopimukset eivät pakota meitä uusiin sitoumuksiin. Kysymys on kuitenkin aiheellinen siksi, että vanhoja sopimuksia tulkitaan jatkuvasti "luovasti" ja uusia aloitteita on koko ajan ilmassa.

Toisaalta euroalueen talouskehitys on professorin mukaan kulkenut kaiken aikaa huonompaan suuntaan:

- Kyse ei ole pelkästään tavallisesta laskusuhdanteesta, vaan Eurooppa on rakenteellisen kriisin kourissa ja kaiken lisäksi rahaliiton kriisimaat ovat pahassa deflaatiokierteessä. On suuri riski, että Euroopan lama kestää pitkään ja kaikki politiikan pelimerkit menevät kriisien hoitoon. Tällaisessa tilanteessa kasvavat paineet erilaisiin järjestelmämuutoksiin, eikä olisi yllätys, vaikka politiikan koordinaatiossa vaadittaisiin paljon nykyistä pidemmälle meneviä toimia.

Onko vaihtoehtoja?

Mitä Suomen sitten pitäisi tehdä?

- Tavallisesti kysymys esitetään hieman töksähtävässä muodossa, pitäisikö Suomen erota EU:sta tai rahaliitosta. Vaikka vastaaminen "kyllä" tai "ei" kuulostaa yksinkertaiselta, ei asia suinkaan ole yksinkertainen, professori Virén puntaroi. Ja kiteyttää sitten asian ytimen:

- Jos vastaamme "ei", mikä on varmaankin ensimmäiseksi mieleen tuleva vaihtoehto, voi kysyä, tarkoittaako tämä sitä, että olemme rahaliiton jäseniä, "tapahtui mitä tahansa". Pysymmekö rahaliitossa vaikka esimerkiksi eurobondit tai euroverot tulisivat ja jos jotkin muut euromaat eroaisivat siitä?

Euro vai ei? -julkaisu on ladattavissa Suomen Perustan sivuilta

TIMO SOINI
PERUSSUOMALAISTEN PUHEENJOHTAJA

■ KOLUMNI

Näytetään linja ja voima

PERUSSUOMALAISTEN PUOLUEKOKOUS on poikkeuksellisen suuren mielenkiinnon kohteena sekä Suomessa että Euroopassa.

Meidän on valittava oikeat ihmiset oikeille paikoille. Tämä tarkoittaa parhaan joukkueen muodostamista. Haluan jatkaa puheenjohtajana ja siihen minulla on kannatus. Puoluekokousväen tehtävä on tärkeä, on valittava ykköskenttä, avauskokoonpano. Kaikkia tarvitaan.

PERUSSUOMALAISET on suurin poliittinen menestystarina Euroopassa. Kun me puhumme Euroopan unionista ja maahanmuutosta, muut puhuvat perussuomalaisista. Tämä antaa meille etua ja etumatkaa. Vanhat puolueet eivät vieläkään ymmärrä, mistä voima kumpuaa.

" Me uskallamme ottaa kansaa askarruttavia asioita esiin, me emme kumartele kuvia. Se pakottaa meidät liikkeelle. "

Meillä on tulevaisuutta niin kauan, kun ihmisiä totuus kiinnostaa. Totuuden etsintä on elämisen ehto. Me uskallamme ottaa kansaa askarruttavia asioita esiin, me emme kumartele kuvia. Se pakottaa meidät liikkeelle. Kansanedustajien on oltava kansan parissa. Olemme Suomen paras puolue toreilla. Tämä tarkoittaa kansan parissa. Ihmisten mielissä.

PERUSSUOMALAISTEN OMA LINJA, omintakeinen kieli ja oma poliittinen tila mahdollistavat vaikutusvaltamme. Puheenjohtajan tehtävä on johtaa. Jos johtaja epäröi, lauma käy levottomaksi. Kiitän suuresta kannustuksesta jatkaa liikkeemme johdossa. Joka viesti on luettu ja se auttaa jatkamaan tässä tehtävässä, joka on Suomen politiikan kovin. Siis kovin!

" Jokaisen on syytä miettiä, riittävätkö kyvyt ja kannatus auki oleviin tehtäviin. Tuhannen ihmisen kokouksessa ei kymmenen äänen kannatusta kannata mittauttaa. "

Puoluekokousväen tehtävä on taata, että kokouksesta ei tule sirkusta. Puoluekokous on perussuomalaisuuden käyntikortti.

KEHOTAN VASTUULLISUUTEEN. Jokaisen on syytä miettiä, riittävätkö kyvyt ja kannatus auki oleviin tehtäviin. Tuhannen ihmisen kokouksessa ei kymmenen äänen kannatusta kannata mittauttaa. Tämän kokouksen kokemukset ratkaisevat, ovatko sääntömuutokset tarpeen ja missä laajuudessa. Käytetään valtamme vastuullisesti.

TULE MUKAAN.
Avauspuheessani puoluekokouksessa on sinulle uutinen.

Lue puoluesihteeri-ehdokkaiden esittelyt sivuilta 12-13.

Teolliset investoinnit Suomeen kääntyvät laskuun

TEOLLISUUDEN kiinteät investoinnit Suomeen kääntyvät tänä vuonna laskuun. Viime vuonna ne vielä kasvoivat, mutta niiden taso jäi silti alle 2000-luvun keskimääräisen. Tutkimus- ja tuotekehitysmenot ovat samoin selvässä laskussa.

EK:n keväällä tekemä Investointitiedustelu kertoo, että teollisuuden kiinteät investoinnit olivat viime vuonna runsaat 3,5 miljardia euroa eli vajaat 8 % enemmän kuin edellisenä vuonna. Kuluvana vuonna investointien arvioidaan laskevan noin 10 prosentilla vajaaseen 3,2 miljardiin euroon.

Investointiaste eli teollisuuden kiinteiden investointien suhde jalostusarvoon jäi viime vuonna vain noin 12 prosenttiin eli alle pitkäaikaisen keskiarvon. Investoinnit ovat myös jonkin verran Länsi-Euroopan keskiarvoa niukempia.

Valtiovarainvaliokunta hyväksyi ERVV-takauslain muutoksen

VALTIOVARAINVALIOKUNTA hyväksyi hallituksen esityksen Euroopan rahoitusvakausvälineelle (ERVV) annettavista valtiontakauksista annetun lain muutoksesta kokouksessaan torstaina 13. kesäkuuta. Lakimuutos merkitsee, että Suomi voi osaltaan antaa tarvittaessa myös kesäkuun 2013 lopun jälkeen ne välttämättömät valtiontakaukset, jotka johtuvat ERVV:n varainhankinnan koronmuutoksista tai Kreikan, Portugalin ja Irlannin sopeutusohjelmissa sovittujen rahoitustukien ehtojen muutoksista.

Valiokunnan mietintöön sisältyvät perussuomalaisten ja keskustan vastalauseet, joissa esitetään lakiehdotuksen hylkäämistä.

ERVV-takauslain muutostarve on tullut ajankohtaiseksi Kreikan, Portugalin ja Irlannin rahoitustukeen hyväksyttujen joustojen vuoksi. Keskeisin muutos koskee laina-aikojen pidennyksiä, Kreikan osalta 15 vuodella sekä Portugalin ja Irlannin osalta seitsemällä vuodella. Lisäksi Kreikan lainojen korkojen maksua on lykätty 10 vuodella.

PS POLITIIKKA

Laser Gas Oy:n valmistamia happigeneraattoreita on myyty jo neljännesvuosisadan ajan eri maiden ilmavoimien tarpeisiin. Äärimmäisen edullisella tuotantoteknologialla valmistettua happea on käytetty jo pitkään monessa Euroopan maassa, pian Suomessakin.

Perussuomalaiset mursivat kaasujättien monopolin

Hapen hinta sadasosaan

Perussuomalaiset ovat saaneet murrettua kaasujättien lääkehappimonopolin Suomessa. Tulevaisuudessa sairaalat, terveyskeskukset ja vanhainkodit Suomessa saavat tuottaa tarvitsemansa hapen itse. Terveydenhuoltojärjestelmä säästää miljoonia euroja vuodessa.

TEKNOLOGIA on ollut olemassa jo ainakin neljännesvuosisadan ja käytössä monissa maissa, esimerkiksi Kanadassa ja monessa Euroopan maassa. Kankaanpääläisen laitevalmistaja Laser Gas Oy:n toimitusjohtaja **Rauno Hakala** on lobannut asian puolesta jo kahdenkymmenen vuoden ajan, mutta turhaan. Kun perussuomalaiset puhemies **Anssi Joutsenlahden** johdolla tarttuivat asiaan, alkoi tapahtua.

- Jos olisimme saaneet asian läpi kaksikymmentä vuotta sitten, Suomen terveydenhuoltojärjestelmä olisi säästänyt 200 miljoonaa euroa näiden vuosien aikana. Lääkelaitoksen antaman kielteisen päätöksen sisältö oli yksinkertaistettuna, että happigeneraattoria ei voida ottaa käyttöön, koska emme ymmärrä asiaa, kertoo Hakala.

> **Kysymys on myös työpaikoista. Alihankkijoiden kautta seutukunnalle on tulossa kymmeniä uusia työpaikkoja.”**

Todellinen syy vastahakoisuuteen lienee toinen. Suomessa on kaksi lääkinnällisen hapen valmistajaa, Aga ja Woikoski, joilla on näihin päiviin saakka ollut Suomessa monopoli lääkinnällisen hapen tuottamiseen. Kun EU:n tasolla tehtiin päätös halvan tuotantoteknologian vapauttamiseksi, yritti Fimea (ent. Lääkelaitos) vielä torpata sen kansallisella tasolla esittämällä, että jokaisen lääkärin pitäisi happigeneraattorin käyttö henkilökohtaisesti hyväksyä. Tässä vaiheessa Rauno Hakala kääntyi perussuomalaisten ja Anssi Joutsenlahden puoleen.

Perussuomalaiset taistelivat Hakalan rinnalla

Joutsenlahti avasi Hakalalle ovet Arkadianmäelle ja taisteli Hakalan rinnalla asian puolesta loppuun saakka. Ministerit ja kansanedustajat ymmärsivät asian, ja perussuomalaisten tekemien kahden eduskuntakyselyn jälkeen saatiin Fimean päätös kaadettua.

Perussuomalaiset kävivät ankaran taistelun Rauno Hakalan rinnalla kaasujättien monopoliaseman murtamiseksi Suomessa. Kuvassa Anssi Joutsenlahden eduskunta-avustaja ja PoSa:n johtokunnan jäsen Jari Koskela, eduskunnan toinen varapuhemies Anssi Joutsenlahti ja Laser Gas Oy:n toimitusjohtaja Rauno Hakala.

Lobbaustyötä tehtiin myös paikallisella tasolla. Pohjois-Satakunnan Peruspalvelu-Liikelaitoskuntayhtymä PoSa:n johto on niinikään ollut asialle myötämielinen, ymmärtänyt säästön ja toiminut kiitettävällä tavalla.

- Tehtaiden tuottama paineistettu happikaasu maksaa viisi euroa per kilo, happigeneraattorilla tuotettu happi vain viisi senttiä eli on sata kertaa halvempaa. Happigeneraattori on myös äärettömän vähän huoltoa tarvitseva laite, joten investointi siihen maksaisi itsensä takaisin vuodessa tai puolessatoista.

Rahallisen säästön lisäksi happigeneraattorien tuottama happi on turvallisempaa ja kuljetusvarmempaa, sillä tehtaiden tuottama paineistettu happi on räjähdysherkkää tavaraa. Myös kriisivalmius paranee, kun jokaisessa sairaalassa ja laitoksessa on oma laite. Potilaan kannalta ei ole mitään eroa sillä, tuleeko happi pullosta vai generaattorista. Laser Gas Oy on myynyt generaattoreita neljännesvuosisadan eri maiden puolustusvoimille. Muun muassa Suomen Hornetit ja Malesian ilmavoimat käyttävät Laser Gas Oy:n valmistamia kaasuja.

- Hieman erikoinen asetelma, että ilmavoimien raskaasti aseistetut taistelupilotit voivat happigeneraattoria käyttää, mutta eivät terveyskeskukset, Hakala pohtii.

Kysymys on myös työpaikoista

Mutta nyt asetelmaan on tulossa muutos perussuomalaisten kahden eduskuntakyselyn ja ankaran lobbaustyön ansiosta. Pilottikohteiksi happigeneraattorihankkeelle on valittu Kankaanpään sairaala ja terveyskeskus, jossa ne otetaan käyttöön kesän aikana. Ensimmäiset kolme kuukautta laitokset saavat käyttää generaattoria ilmaiseksi, jonka jälkeen niistä peritään pieni vuokra.

- Kysymys on myös työpaikoista. Alihankkijoiden kautta seutukunnalle on tulossa kymmeniä uusia työpaikkoja, sillä happigeneraattorin kotimaisuusaste on yli 80 prosenttia.

Koska happigeneraattori käyttää raaka-aineenaan ilmaa, on teknologia äärimmäisen halpaa ja yksinkertaista. Ilma paineistetaan teolliseen käyttöön ruuvikompressorilla, siitä suodatetaan pois epäpuhtaudet ja se johdetaan generaattoriin, jossa molekyyliseula erottaa happi- ja typpimolekyylit toisistaan. Happi otetaan talteen ja johdetaan sairaalan verkkoon, typpi vapautetaan takaisin ilmakehään. Laser Gas Oy myös valvoo hapen saamista 24 tuntia vuorokaudessa, joten mahdollisiin ongelmiin voidaan reagoida välittömästi. Ongelmien sattuessa korvaava järjestelmä käynnistyy automaattisesti.

■ TEKSTI JA KUVAT MIKA MÄNNISTÖ

Turkistarhaus jakoi eduskunnan

ELINKEINO VAI EETTISYYS? Kansanedustajat käyttivät yli 80 puheenvuoroa täysistunnossa torstaina 13. kesäkuuta, kun turkistarhauksen kieltoa koskevaa kansalaisaloitetta käsiteltiin eduskunnassa. Valiokunnan mietinnön huolellinen ja perusteellinen valmistelu sai laajalti kiitoksia.

Maa- ja metsätalousvaliokunta ei mietinnössään puoltanut aloitetta turkistarhauksen lopettamisesta. Mietinnössä todettiin, että turkistuotannolla on huomattava taloudellinen ja työllistävä merkitys, ja että kansalaisaloitteen tavoitteisiin, kuten eläinten hyvinvoinnin huomioon ottamiseen, voidaan päästä turkistarhausta kehittämällä. Turkistarhauksen kieltoa kannattavat edustajat painottivat eläinten hyvinvointia, eettisiä näkökohtia sekä tarkastuksissa esiin tulleita laiminlyöntejä. Tarhausta ja valiokunnan mietintöä kannattavat kansanedustajat painottivat elinkeinovapautta sekä turkiselinkeinon merkittäviä taloudellisia ja työllisyysvaikutuksia.

Vientikysyntä yhä alamaissa

VIENNIN HEIKKOUS jatkui alkuvuodesta, sillä Suomen tavaravienti väheni maaliskuussa 12 % vuoden takaisesta. Ensimmäisen vuosineljänneksen aikana vienti supistui vuositasolla neljä prosenttia. Kemianteollisuus ja etenkin öljytuotteet ovat tällä hetkellä viennin valopilkku. Useimmilla muilla aloilla vientikehitys on vaimeaa.

Tavaraviennistä menee nyt 55 % EU27-maihin. Kymmenkunta vuotta sitten osuus oli yli 60 %. Etenkin perinteisesti suurimman vientimaamme Saksan osuus on ollut laskussa jo pitkään. Saksa on nyt vientitilastossa kolmantena noin yhdeksän prosentin osuudella. Edellä ovat Ruotsi ja Venäjä.

Tavarakaupan alakuloa kompensoi osin palvelujen ulkomaankaupasta tuleva tulovirta. Tavaraviennin hiipumisen jättämää aukkoa se ei kuitenkaan korvaa, sillä palvelujen osuus on noin neljännes koko viennistä.

Äidinmaidossa yhä vähemmän ympäristömyrkkyjä

ÄIDINMAIDOSSA Suomessa on vuosi vuodelta yhä vähemmän jäämiä ympäristömyrkyistä. Dioksiinien ja PCB-yhdisteiden pitoisuudet vähenivät viidenneksen ja bromattujen tulentorjuntakemikaalien (PBDE) pitoisuudet puolittuivat viimeisen viiden vuoden aikana. Ympäristömyrkkyjen määrän selvittäminen äidinmaidosta on tärkeää, koska pieni vauva altistuu kokoonsa nähden myrkyille selkeästi enemmän, jopa kaksikymmentäkertaisesti aikuiseen verrattuna. Terveyden ja hyvinvoinnin laitos selvitti Sosiaali- ja terveysministeriön toimeksiannosta äidinmaidon sisältämiä ympäristömyrkkyjä vuosina 2011 ja 2012. Suomessa tehty selvitys osaltaan vahvistaa sitä yleistä käsitystä, että tutkittujen yhdisteiden pitoisuudet ympäristössä ja ravinnossa ovat vähentyneet ja edelleen vähenemässä. Suomalaisten suurin altistumislähde näille ympäristömyrkyille on Itämeren rasvainen kala ja kalatuotteet.

Kiteeltä tähyillään Venäjälle

Ison CNC-sorvin hankkimiseen yrittäjä saa tukea – mutta osaavan myyjän palkkaamiseen ei. - Tavaraa tekevät kaikki, mutta vaikeinta on sen myyminen, yrittäjä Pasi Kakkonen tietää.

Joensuun eteläpuolella sijaitsevat Kiteen kaupunki sekä Rääkkylän ja Tohmajärven kunnat ovat viime vuosina kärsineet pahasti työpaikkakadosta. Periksi ei kuitenkaan anneta: historialliset rajan kirot aiotaan kääntää seudulla vahvuuksiksi.

PUHOKSESSA toimineen lasttulevytehtaan ja Kitee Ski-suksitehtaan konkurssi, Kiteellä sijaitsevan Marimekon tehtaan sulkemispäätös sekä Stora Enson sahan työpaikkavähennykset merkitsevät satojen teollisten työpaikkojen menetystä. Toivoa ei ole kuitenkaan menetetty, sillä katseet suunnataan kohti itärajaa.

Asenne näkyy siinäkin, että seudusta halutaan käyttää mieluummin nimeä Keski-Karjala kuin Väli-Karjala. Se näkyy myös tuoreessa, matkailijoita varten tehdyssä kartassa: houkuttelevia matkailukohteita esitellään paitsi omalta alueelta, myös Venäjän puolelta.

- Meillä ei ole itsellä mitään isoa matkailuvalttia, mutta Venäjän puolella on esimerkiksi Valamon luostari. Savonlinnan oopperajuhlat ovat aivan lähellä, ja Lappeenrannassa on mahdollisuus shoppailuun. Me olemme oikeastaan keskellä kaikkea, sanoo yritysneuvoja **Sini Hukka**.

Kiteen, Rääkkylän ja Tohmajärven yrittäjät hyötyvät kasvavasta venäläisten matkailijoiden määrästä. Yksin viime vuonna ulkomaisten yöpyjien määrä lisääntyi alueen majoitusliikkeissä noin puolella. Jokaisessa merkittävämmässä kauppaliikkeessä on vähintään yksi venäjää puhuva myyjä. Venäläisten, sekä Suomessa asuvien maahanmuuttajien perustamia yrityksiä toimii alueella jo paljon.

Yleensä venäläistaustaiset yritykset syntyvät matkailubisnekseen, mutta rajan ylittävästä yhteistyöstä etsitään hyötyjä myös teollisuuden puolella.

- Puhoksen teollisuusalue kiinnostaa venäläisiä, kertoo toimitusjohtaja **Risto Hiltunen** Keski-Karjalan Kehitysyhtiö Oy:stä.

- Esimerkiksi Rapala Oyj:llä on tuotantoa Venäjän puolella Helylässä. Osa joidenkin teollisuustuotteiden valmistuksesta voisi tapahtua Venäjän puolella. Tällä puolella rajaa voitaisiin tehdä lopullinen pintakäsittely ja fiksaus.

Perussuomalaisten Pohjois-Karjalan piirin puheenjohtaja Osmo Kokko ja varapuheenjohtaja Sami Palviainen toivottavat perussuomalaisten puoluekokousväen tervetulleeksi maakuntaan.

ÄRM ja sen heikkoudet

Keski-Karjala on kuulunut niin sanotun äkillisen rakennemuutoksen alueisiin vuodesta 2009 lähtien. Tämä mahdollistaa muun muassa sen, että alueelle perustettavat ja siirtyvät yritykset saavat Ely-keskukselta maksimaaliset tuet tekemiinsä laite- ja muihin investointeihin.

- Nämä rahat eivät tule kuten Manulle illallinen. Niitä haetaan, ja niistä kilpaillaan muiden organisaatioiden kanssa, Risto Hiltunen muistuttaa.

- Mielestäni olemme saaneet hyvin yleisiä kehittämisrahoja. Se on meille selkeä kilpailuetu kun haemme yrityksiä.

Kehittämistä on kehittämisessäkin. Toimitusjohtaja Risto Hiltunen arvioi, että esimerkiksi yritysten korotetut poisto-oikeudet ja muut verohelpotukset voisivat olla päteviä työkaluja vaikeuksiin joutuneiden seutukuntien auttamisessa. Vapaakauppa-alueen perustaminen Suomen ja Venäjän rajaseuduille, sekä viisumivapauden kokeilu voisivat olla myös hyviä elinkeinoelämän piristäjiä.

Ammatikseen yrittäjiä auttava Hiltunen kiittää Pohjois-Karjalan Ely-keskusta siitä, että se on pystynyt puolittamaan yritystukihakemusten käsittelyyn kuluvan ajan. Samalla Kiteellä harmitellaan valtion säästötoimien kohdistumista aluehallintoon: työpaineet ovat kasaantuneet Ely-keskuksessakin niin, että porukka ei kohta kestä enää mukana.

Yli 30-vuotisen yrittäjäkokemuksen omaava kansanedustaja **Osmo Kokko** näkisi mieluusti vanhan kunnon aluekehitispolitiikan renessanssin Suomessa. Se ei vain taida sopia nykyisen hallituksen unelmiin kaiken mahdollisen keskittämisestä. Yritysten tukemisessa olisi paljonkin sellaista, mitä kannattaisi tutkia ja kokeilla.

- Ensimmäisen työntekijän palkkaaminen voi olla yrittäjälle oikeaa hirttohommaa. Pienillä asioilla saisimme aikaan valtavasti uusia työpaikkoja. Kymmenen kuukauden nuorisotakuu on hyvä asia, mutta tukea tarvittaisiin myös verotuksen kautta pidemmäksi ajaksi. Kynnys nuorten ja pitkäaikaistyöttömien työllistämiseen on liian korkea. Sen ensimmäisen työntekijän palkkaaminen olisi monelle yksinyrittäjälle hyvä asia myös hänen oman työssä jaksamisensa kannalta, Kokko huomauttaa.

Kauppaa syntyy, jos joku myy

Moni Etelä-Suomeen jossakin vaiheessa elämäänsä eksynyt pohjoiskarjalalainen on palannut myöhemmin juurilleen. Niin teki myös Kiteeltä pääkaupunkiseudulle vuonna 1987 lähtenyt **Pasi Kakkonen**. Kun Tuusulan metsissä lenkkeily tuntui vieraalla maalla olemiselta, oli edessä paluu kotimaisemiin. Nyt Kakkosen yritykset työllistävät entisen suksitehtaan tiloissa neljä metallialan ammattilaista ja kahdeksan puuhuonekalujen tekijää.

Globalisoituneessa maailmassa on melkein sama, missä päin Suomea yritys sijaitsee.

- Etäisyyksillä ei ole merkitystä muuta kuin ajatuksissa, Pasi Kakkonen sanoo.

- Isot firmat pystyvät ostamaan alihankkijoita mistä päin maailmaa tahansa. Kuljetukset toimivat, kustannuksia syntyy lähinnä silloin kun tavara nostetaan kyytiin ja otetaan siitä pois. Toki isossa kaupungissa syntyy luonnollista kysyntää myös naapuriyritysten kautta. Silloin on helpompaa havitella asiakkaita myös kauempaa.

Viime vuosina yrittäjä on havahtunut siihen, mistä suomalaisten pienten yritysten menestys usein kiikastaa: meillä osataan tehdä hienoja tuotteita, mutta niitä ei osata myydä.

- Maailma on siinä asiassa muuttunut. Ennen ostaja tuli myyjän luokse, nyt se on toisin päin. Markkinointihenkilön palkkaaminen on yrittäjälle iso riski, jos hän ei sitten osaakaan myydä.

Pasi Kakkosta ihmetyttää se, kuinka yritykset voivat saada rahallista tukea kaikkeen muuhun paitsi markkinointiin.

- Jos ostan sadantuhannen euron CNC-sorvin nurkkaan seisomaan, saan siihen tukea. Mutta myyjän palkkaamiseen en saa mitään.

■ TEKSTI JA KUVAT MARTTI LINNA

Perussuomalaisten 10. puoluekokous Joensuussa 29.-30.6.2013

Pasi Kakkonen ei tuntenut oloaan kotoisaksi pääkaupunkiseudulla. Oman, metallia ja puuta jalostavan yrityksen perustaminen tuntui luonnollisemmalta Kiteelle. PS. Kakkonen Oy:n kotimaisia puuhuonekaluja markkinoidaan suoraan kuluttajille oman tehtaalta.fi-portaalin kautta.

Seudun arjesta vieraalla kielellä. Keski-Karjalan kuntien yhteinen elinkeinoyhtiö on tehnyt vuodesta 2011 lähtien Väylä-lehteä venäjänkielisille lukijoille yhteistyössä paikallislehden kanssa.

Pohjois-Karjala pienoiskoossa

VÄESTÖMÄÄRÄ 166 000 henkilöä (2011). Suurin kunta Joensuu (73 500 asukasta), pienin Rääkkylä (2 500 asukasta).

Kuntien tuloveroprosentti keskimäärin 19,97 (2013). Yhteensä 411 kunnanvaltuutettua, joista 71 perussuomalaisia.

Maakunnan kärkiyrityksiä ovat mm. Abloy, StoraEnso, Veljekset Laakkonen, John Deere ja Tulikivi. Puun jatkojalostus, kivi-, metalli- ja muoviteollisuus merkittäviä työllistäjiä.

Opiskelijoiden maakunta. Lukioissa, ammattikouluissa ja korkeakouluissa opiskelee noin 30 000 opiskelijaa.

Joensuu on Euroopan metsäpääkaupunki. Siellä sijaitsee mm. Euroopan metsäinstituutti, Metsäntutkimuslaitoksen tutkimuskeskus ja Joensuun yliopiston metsätieteellinen tiedekunta.

Nightwishin, Anna Puun ja Alangon veljesten kotiseutua. Vuosittain vietetään muun muassa Ilosaarirockia, Rääkkylän Kihausta ja Lieksan vaskiviikkoja.

(Lähde: Pohjois-Karjalan maakuntaliitto)

Kokouksen aikataulu

Lauantai 29.6.2013

klo 8.00	Areenan ovet aukeavat ja ilmoittautuminen alkaa
klo 10.00	Toritapahtuma alkaa
klo 10.30-11.45	Lounas Areenassa hinta 5 euroa (karjalanpaisti)
klo 10.30	Toritapahtuma päättyy ja siirtyminen busseilla Areenaan
Klo 11.45	Ilmoittautuminen keskeytetään
klo 11.55	Kokous salin ovet sulkeutuvat
klo 12.00	Kokouksen avaus
klo 13.00	Ilmoittautuminen jatkuu ja kokoussalin ovet avautuvat
klo 13.00-14.00	Lounastarjoilu jatkuu
klo 18.00	Kokous keskeytetään viimeistään
Klo 20.00	Iltajuhla alkaa Areenassa, tarkempi ohjelma myöhemmin, tarjolla puolueen tarjoama illallinen
Klo 24.00	Illallinen päättyy ja Areenan ovet suljetaan

Sunnuntaina 30.6.2013

klo 8.00	Areenan ovet avautuvat
klo 10.00	Aamuhartaus
klo 10.15	Kokous jatkuu
klo 11.00-14.00	Lounas Areenassa hinta 5 euroa (kanapata)
klo 15.00	Kokouksen päättäminen

Perussuomalaisten 10. puoluekokous Joensuussa 29.-30.6.2013

HUOM.
Bussit kiertävät nonstopina Areena - Hotellit - Tori - Areena. Tarkempi kokousaikataulu sekä bussikuljetusreitit löytyvät kokoussalkusta.

HUOM!
Muista ottaa mukaan kuvallinen henkilöllisyystodistus, ajokortti tai passi henkilöllisyytesi todistamista varten.

Näin ilmoittaudut kokouspaikalla

KUN TULET JOENSUUHUN lauantaiaamuna, käy ilmoittautumassa heti kokouspaikalla ja mene vasta sen jälkeen hotelliin ja toritapahtumaan. Näin varmistat, että olet salissa klo 12, kun kokous alkaa. Kokouspaikan ovet avataan lauantaina ja sunnuntaina klo 8. Huomioithan, että kokoussalin ovet suljetaan 5 minuuttia ennen kokouksen alkua ja saliin pääsee tämän jälkeen sisälle vasta kokouksen avauksen jälkeen.

Joensuun puoluekokous 29.-30.6.2013

Suorajäsenyyden oikeudet ja vastuu

PERUSSUOMALAISET PUOLUEEN vahvuus on suorajäsenyys puolueessa. Se takaa jokaiselle jäsenellä yhdenvertaisen mahdollisuuden vaikuttaa puolueen keskeisiin päätöksiin, eli jokaisella puoleen sääntöjen mukaisesti jäsenmaksut maksaneella jäsenellä on esitys- ja äänioikeus puoluekokouksessa.

Tämä ainutlaatuinen oikeus on maamme eduskuntapuolueista vain perussuomalaisilla. Kaikilla muilla puolueilla on edustuksellinen demokratia eli piirit ja puolueyhdistykset valitsevat jäsentensä keskuudesta - joko vaaleilla tai yksimielisesti - puoluekokousedustajat, esimerkiksi yksi edustaja alkavaa sataa jäsentä kohden.

Perussuomalaisten suorajäsenyys estää ylätason ja puolueen eliitin mahdollisuuden sopia ennakkoon mm. henkilövalinnat. Muissa puolueissa piirien johto neuvottelee listat niistä henkilöistä, jotka valitaan puheenjohtajistoon ja puoluesihteeriksi. Suorajäsenyys takaa, ettei tällainen puolue-eliitin kähmintä ole mahdollista perussuomalaisten puoluekokouksessa, vaan jäsenet suorittavat valinnat itsenäisesti.

Demokratia toteutuu sanan todellisessa merkityksessä.

Uutuutena sähköinen äänestys

Joensuun puoluekokoukseen osallistujia muistutetaan ennakkoilmoittautumisen tärkeydestä. Ilmoittautuminen päättyy 24.6.

PUOLUEEMME on kasvanut historiallisen nopeasti kannatukseltaan pysyvästi neljän suurimman puolueen joukkoon. Jäsenmäärämme on lisääntynyt samassa suhteessa. On todennäköistä, että jäsenmäärämme ylittää tänä vuonna 10 000 rajan. Näiden lukujen valossa jokainen varmaan ymmärtää, ettei enää puoluekokouksiin voida tulla niin kuin muutama vuosi sitten: ennakkoon ilmoittautumatta ja jäsenmaksut rästissä.

Puoluehallitus päätti, että jäsenmaksu pitää olla maksettu 15.5.2013 mennessä äänioikeuden saamiseksi. Tästä ilmoitettiin kokouskutsussa eli menettely on sääntöjen mukainen.

Ennakkoilmoittautumisella 24.6.2013 mennessä varmistetaan kokouksen läpimeno kahden päivän aikana. Siksi kokousäänestykset suoritetaan sähköisellä äänestyksellä. Jotta sähköisen äänestyksen läpimeno tapahtuisi juohevasti äänioikeustarkistuksineen, sekin edellyttää ennakkoilmoittautumista.

Kolmas keskeinen syy, miksi kokoukseen ennakkoilmoittautuminen on tehtävä viimeistään 24.6.2013 mennessä, on turvallisuus. Joensuun puoluekokous on kenraaliharjoitus vuoden 2015 puoluekokousta varten. Olemme silloin mahdollisesti pääministeripuolue. Silloin turvatasot ovat korkeammat kuin missään muussa kokouksessa. Puoluekokoukseen on silloin odotettavissa vähintään 3 000 edustajaa. Meidän on syytä tunnustaa ympärillä olevat tosiasiat. Maailma on muuttunut ja se tulee rajoittamaan monia vapauksiamme liikkua ja kokoontua avoimin ovin.

Ilmoittaudu ennakkoon:
www.ps2013joensuu.fi

TEKSTI MATTI PUTKONEN
KUVAT PS TOIMITUS

Puoluekokouskutsu

Perussuomalaiset ry:n varsinainen puoluekokous pidetään 29.-30.6. 2013 Joensuun Areenalla, Mehtimäenaukio 2, 80100 Joensuu.
Ovet aukeavat molempina kokouspäivinä klo 8.
Puoluekokouksessa on läsnäolo-, puhe- ja äänioikeus jokaisella puolueen jäseneksi hyväksytyllä henkilöjäsenellä ja yhteisöjäsenellä siten, että jokaisella jäsenellä on yksi (1) ääni.
Jos jäsen on laiminlyönyt jäsenmaksunsa maksamisen eräpäivään mennessä kuluvalta vuodelta tai sitä aikaisemmalta vuodelta, jäsen ei saa käyttää äänioikeuttaan puolukokouksessa, jos maksamatta olevia jäsenmaksuja ei ole maksettu puolueelle viimeistään 15.5.2013 mennessä.
Puoluekokouksessa käsitellään sääntöjen mukaiset puolukokoukselle kuuluvat puoluejohdon ja puoluevaltuuston valitsemisasiat sekä puolueen ohjelmat.

Timo Soini
puheenjohtaja

Ossi Sandvik
puoluesihteeri

Hanna Mäntylä
1. varapj.

Juho Eerola
2. varapj.

Reijo Ojennus
3. varapj.

Puoluekokouksen toimintasäännöt

Puheenvuorojen käyttöoikeus ja muut puoluekokouksen menettelytavat

A Asioiden käsittelyjärjestys

1. Osanottajille jaettu käsittelylista on asioiden käsittelyjärjestyksen pohja, josta kokouksen puheenjohtajan harkinnan mukaan voidaan tarvittaessa poiketa, paitsi henkilövalintojen kohdalla.

2. Puoluehallituksen ja/tai kokouksen valiokuntien esitys tai mietintö on aina kannatettu esitys.

B Valmisteluvaliokunta

3. Valmisteluvaliokunnalle kuuluvat kaikki valmistelua vaativat puoluekokouksen asiat paitsi ne, jotka lähetetään vaali- tai julkilausumavaliokuntaan.

4. Valmisteluvaliokunnan muodostavat puoluekokouksen puheenjohtajisto ja sihteeristö täydennettynä ennen puoluekokousta asioiden valmistelusta vastanneella puoluehallituksella. Valmisteluvaliokunnassa puhetta johtaa puoluekokouksen puheenjohtajisto ja kirjaa pitää puoluekokouksen sihteeristö.

C Vaalivaliokunta

5. Vaalivaliokunnalle kuuluvat muut henkilövalinta-asiat paitsi kokouksen järjestäytyminen.

6. Vaalivaliokunnan muodostaa puoluehallitus täydennettynä piirien puheenjohtajilla. Vanha puoluehallitus vaihtuu uudeksi vasta, kun uuden valinta on suoritettu kokonaisuudessaan loppuun.

7. Vaalivaliokunnan on puoluevaltuuston kokoonpanoesitystä tehdessään huomioitava Tampereen puoluekokouksessa tehty linjaus puoluevaltuuston jäsenien jakautumisesta piireittäin. Puoluevaltuustoon piirien puheenjohtajien lisäksi valitaan jokaisesta piiristä enintään kolme henkilöä, jotka piirihallitukset ovat kokouksissaan demokraattisesti päättäneet.

D Ohjelma- ja julkilausumavaliokunta

8. Ohjelma- ja julkilausumavaliokunnan muodostavat puoluekokouksen puheenjohtajisto ja sihteeristö sekä puoluekokouksen valitsema määrä muita jäseniä. Valiokunta voi tarvittaessa pyytää kuultavakseen asiantuntijoita ja/tai ohjelmaehdotuksen tekijöitä.

9. Kaikki valiokuntakäsittelyyn tarkoitetut, kannatetut muutos- ja ponsiehdotukset on jätettävä puoluekokouksen sihteeristölle kirjallisesti. Ehdotusta, jota ei ole kannatettu, ei oteta valiokunnassa käsiteltäväksi, ellei valiokunta toisin päätä. Valiokunta päättää muutoinkin itsenäisesti omasta työskentelystään, esille otettavista asioista sekä mietinnöstään.

10. Valiokuntakäsittelyn jälkeen valiokunnan mietintö on käsittelyn pohjana. Puoluekokouksen käsitellessä valiokunnan mietintöä voidaan käsittelyyn ottaa vain kannatettuja kirjallisia esityksiä, jotka on toimitettu puheenjohtajalle viimeistään ennen äänestysjärjestyksen esittämistä, jotta ehdotus voitaisiin ottaa käsittelyssä huomioon.

E Ääni- ja puheoikeus

11. Puolueen suoran jäsenyyden perusteella ääni-, puhe- ja esitysoikeus on kaikilla puolueen jäseniksi hyväksytyillä 15.5.2013 mennessä ja sitä aikaisemman vuoden jäsenmaksun maksaneilla puolueen jäsenillä. Kaikilla v. 1995 perustajajäsenillä on läsnäolo- ja puheoikeus. Kokouksen puheenjohtaja voi harkintansa mukaan lisäksi antaa puheoikeuden myös muullekin puolukokouksessa läsnä oikeutetulle henkilölle. Valtakirjalla ei voi edustaa eikä äänestää.

F Puheenvuorojen käyttö

12. Puheenvuorot voidaan pitää molemmilla kotimaisilla kielillä, suomeksi tai ruotsiksi. Tehdyt ehdotukset ja päätökset saatetaan kokousedustajien tietoon suomenkielellä.

13. Kaikki puheenvuoropyynnöt toimitetaan kirjallisesti kokouksen puheenvuorosihteerille. Puheenjohtaja antaa puheenvuorot pyydetyssä järjestyksessä. Puheenjohtaja voi harkintansa mukaan poiketa tästä järjestyksestä. Asian käsittelyjärjestyspuheenvuoro on annettava ennen muita.

14. Kaikki puheenvuorot pidetään puhujapöntöstä.

15. Puheenvuorojen pituus, esityslistaan merkittyjä ja muita valmisteltuja puheenvuoroja lukuun ottamatta, on asiakohdissa enintään 3 min ja henkilövaalikohdassa 1 min. Puheenjohtaja voi tarvittaessa rajoittaa puheenvuoroja tai puheaikaa tai molempia.

16. Puheenjohtajan käskystä asiaton tai ylipitkä puhe on lopetettava. Puheessa on puhuttava vain esillä olevasta asiasta. Jos puhuja poikkeaa varsinaisesta aiheesta, on puheenjohtajan kehotettava häntä palaamaan asiaan. Ellei puhuja noudata puheenjohtajan kehotusta, voi puheenjohtaja keskeyttää hänen puheenvuoronsa.

17. Mikäli puhuja haluaa puheensa koko sisällön, myös kesken jääneeltä osalta, merkittäväksi pöytäkirjaan liitteenä, tulee puhe toimittaa kokonaisuudessaan kirjallisena kokouksen aikana kokouksen ensimmäiselle tai toiselle sihteerille.

G Vastapuheenvuorot

18. Puheenvuoroasioissa kaikki valtuudet ovat kokouksen puheenjohtajalla.

19. Vastauspuheenvuoro-oikeus on puolueen puheenjohtajalla, varapuheenjohtajilla, puoluesihteerillä, taloudenhoitajalla, puolueen lehden päätoimittajalla, eduskuntaryhmän puheenjohtajalla, varapuheenjohtajilla ja sihteereillä puheenvuorojärjestyksestä poiketen.

20. Mikäli eduskuntaryhmän toimintaa käsiteltäessä esitetään kansanedustajalle itselleen kysymys tai arvostelu, on edellisen kohdan lisäksi ao. kansanedustajalla oikeus käyttää vastauspuheenvuoro puheenvuorojärjestyksestä poiketen. Vastaava koskee myös EU-edustajia.

H Vaalit

21. Puheenjohtajaksi, varapuheenjohtajiksi ja puoluesihteeriksi, sekä puoluevaltuuston jäseniksi voidaan valita vain kuluvan vuoden ja sitä aikaisemman vuoden jäsenmaksun maksaneita jäseniä.

22. Puheenjohtaja, varapuheenjohtajat ja puoluesihteeri valitaan sähköistä äänestysmenetelmää käyttäen, mikäli kannatettuja ehdokkaita on enemmän kuin yksi. Sähköisestä äänestyksestä annetaan tarkemmat ohjeet äänioikeutetuille kokoussalissa. (Puoluehallituksen päätös sähköisestä äänestyksestä 31.5.2013).

23. Mikäli puolueen puheenjohtaja, varapuheenjohtajia tai puoluesihteeriä valittaessa on samalle paikalle enemmän kuin kaksi kannatettua ehdokasta eikä kukaan heistä saa ensimmäisessä äänestyksessä yli puolta annetuista äänistä, järjestetään kahden ensimmäisessä äänestyksessä eniten ääniä saaneen ehdokkaan välillä toinen vaali, jossa valituksi tulee eniten ääniä saanut. Mikäli puoluevaltuustoa valittaessa ehdokkaita on enemmän kuin valittavia jäseniä, järjestetään äänestys, jossa valituksi tulevat eniten ääniä saaneet. Äänten mennessä tasan ratkaisee arpa.

I Äänestys

24. Äänestys suoritetaan äänestyslippua (JAA/EI) käyttämällä tai nimenhuudolla, jos kokouksen puheenjohtajisto suullisesti tai kymmenen (10) äänivaltaista kokososanottajaa sitä kirjallisesti esittää ja kokous niin päättää. Äänten mennessä tasan ratkaisee asian se mielipide, johon kokouksen puheenjohtaja on yhtynyt.

J Läsnäolo-oikeus

25. Läsnäolo-oikeus myönnetään puolueen perustajajäsenille, niille puolueen tukijoille, kokouksen toimihenkilöille ja avustajille sekä tiedotusvälineiden edustajille, joille läsnäolo-oikeutuksen osoitukseksi on annettu osanottajamerkki.

K Järjestyksen pito

26. Puheenjohtaja pitää kokouksessa järjestystä ja kehottaa järjestysmiehiä poistamaan häiritsijä kokouksesta. Jokaisen tulee pitää osanottajamerkkinsä näkyvillä ja vaadittaessa näyttää se.

27. Puoluekokous voi puheenjohtajistonsa ehdotuksesta tehdä näitä puoluekokouksen toimintasääntöjä täydentäviä päätöksiä.

KUVAT EHDOKKAAT JA PS TOIMITUS

Perussuomalaisten puoluesihteeri Ossi Sandvik ei aio jatkaa tehtävässään enää neljättä kautta. Tilalle on monta tulijaa. Perussuomalainen esittelee kymmenen kannatusta saanutta puoluesihteeriehdokasta.

Kenestä uusi puoluesihteeri?

Helin – kaikki peliin!

OLEN 51-VUOTIAS urheilu- ja järjestömies sekä filosofian maisteri Helsingistä. Sitoudun työtehtäviini antauduksella enkä pelkää painetta. Tarvittaessa panen kaiken peliin. Uskon kovan työn palkitsevuuteen. Tuttavat ovat kutsuneet minua: Helin - kaikki peliin, joka kuvaa hyvin minua ihmisenä.

Pidän itsestään selvänä, että perussuomalaiset on Suomen suurin puolue EU-vaalien jälkeen. Tämä on välttämätön torjuntavoitto Euroopan integraatiokehityksen pysäyttämiseksi. Pienen ihmisen etu tulee ennen kasvotonta ja ryvettynyttä Euroopan unionia.

Toimintani niin 20 vuotta yrittäjänä kuin 10 vuotta opettajana tukee puoluesihteerin asemaa toimia puolueen julkisivuna puheenjohtajan varjossa. Saavuttamani amerikkalaisen jalkapallon EM-hopea vuodelta 1991 vahvistaa rooliani todellisena joukkuepelaajana.

Näen puolueen ensisijaisena tehtävänä ideologian ja päätöksenteon terävöittämisen. Perussuomalaisten tulee viipymättä aloittaa opintokerhotoiminta, joka lujittaisi puoleen kenttäväen puoluetietoisuutta ja vahvistaisi maaseudun samanarvoisuutta.

Maanlaajuiset poliittiset kokoontumiset lisäisivät yhteisöllisyyttä puolueessa. Paikalliset puolueen jäsenet voisivat näin tutustua paremmin toisiinsa.

Veikko Vennamo perusti aikoinaan SMP:n, koska suurtilallisten asialla olleet muut puolueet olivat unohtaneet pienviljelijät, tuon ajan väliinputoajat. Ja Vennamon poliittista perintöä tulee vaalia. Unohdettu kansa ja väliinputoajat tulee huomioida. Vennamon-Soinin linja pitää ja vahvistuu tulevaisuudessa.

PENTTI HELIN

Maakunnan ääniharava

LÄHES VUODEN harkinnan jälkeen päätin lähteä puoluesihteeriehdokkaaksi. Onnistuminen kuntavaaleissa maakunnan ääniharavana lopulta ratkaisi asian.

Olen 47-vuotias asianajajayrittäjä/kunnanhallituksen puheenjohtaja Sotkamosta. Perheeseeni kuuluu vaimo, neljä lasta ja kaksi lastenlasta. Koulutukseltani olen paitsi oikeustieteen kandidaatti/varatuomari myös diplomi-insinööri sekä eMBA. Lakimiesyrittäjänä olen toiminut lakimieheksi valmistumisestani 1994 lukien joko pää- tai sivutoimisena. Välillä olen työskennellyt myös valtionhallinnossa.

Olen reserviupseerikoulun kurssin 182 priimus ja sotilasarvoltani reservin kapteeni.

Politiikkaan lähdin vasta syksyllä 2011, kun liityin perussuomalaisiin, ja sain perustaa silloisen piirin puheenjohtajan kansanedustaja **Pentti Kettusen** tuella Sotkamoon paikallisyhdistyksen. Pääsin vaalivuodeksi 2012 myös Kainuun piirin puheenjohtajaksi ja sitä kautta isännäksi Kajaanin puolueneuvoston kokoukseen.

Olen saanut puolueelta myös merkittäviä luottamustehtäviä kuten valtakunnanoikeuden ja rahapeliasioiden neuvottelukunnan varajäsenyydet.

Puoluesihteerinä tavoitteeni olisi luoda kentälle entistä paremmat edellytykset toimia myös vaalien välisenä aikana. Mahdollinen sääntömuutostyö, malliasiakirjojen valmistelu, tasa-arvon toteuttaminen sekä kentän yleinen neuvonanto vaativat juridista osaamista.

Itse kannan erityistä huolta pienyrittäjien asemasta. Toivon, että perussuomalaiset panostaisivat työväen asian lisäksi entistä enemmän myös pienyrittäjien asemaan, koska heistä riippuu Suomen tulevaisuus.

ARI KORHONEN

Kokemuksella kentän avuksi

OLEN TOIMINUT puolueemme miltei jokaisessa toimielimessä, paikallisyhdistyksen johdosta piiriin ja puoluevaltuustosta puoluehallitukseen. Puoluetoimistossa työskentelen parasta aikaa. Tiedän miten koneistomme toimii.

Suurin vahvuutemme on kenttäväki. Tällä, puolueemme peruskivellä, täytyy olla työkalut kunnossa niin, että jokainen puolueemme jäsen voi keskittyä poliittiseen toimintaan. Näitä työkaluja haluan tuoda piirien ja yhdistystemme käyttöön.

Puoluetoimistolla työskentelee alle 15 henkeä. Ohut organisaatio on heikkoutemme, jos puolueelle työtä tekevien toimenkuvat eivät ole selkeät ja roolit hallussa. Yrittäjätaustallani ja entisenä työnantajana haluaisinkin selkeyttää toimenkuvia niin, että kenelläkään ei ole epäselvää se, mikä on kunkin rooli tässä koneistossa.

Haluaisin vahvistaa eduskuntaryhmämme, puoluehallituksen ja puoluetoimiston välistä yhteistyötä. Tiedonkulun tulee olla saumatonta, silloin myös kenttämme saa enemmän informaatiota siitä, missä mennään. Olemme kasvaneet parissa vuodessa suureksi ja organisaatiomme on jäänyt jälkeen tästä kehityksestä. Avainasemassa kaikkeen edellä mainittuun ovat tiedotus, koulutus ja resurssien jako.

Olen itsenäisesti ajattelevaa, heikosti muiden johdettavissa oleva jääräpäinen nainen. Osaan tehdä päätöksiä, myös niitä vaikeita. Minun tukenani on maailman paras aviomies ja perhe, joka lataa akkuni ja tukee myös niinä vaikeina päivinä. Olen valmis pistämään itseni täysillä likoon. Uskon, että kokemukselleni puolueessa ja yrittäjänä on käyttöä tässä tehtävässä.

RIIKKA SLUNGA-POUTSALO

Kenttätoiminnan organisoija

NAIMISISSA, puoliso yrittäjä, 7 lasta, 4 lastenlasta. Palvellut upseerina puolustusvoimissa yli 30 vuotta. Viimeisin työtehtävä puolustusvoimissa asevelvollisuussektorin johtaja pääesikunnassa, vastaten vuosia asevelvollisuusasioista Suomessa. Rauhanturvapalveluksessa yli viisi vuotta. Palvelusuran aikana saanut monipuolisen kokemuksen esimies- ja johtajatehtävistä, myös monikansallisissa työyhteisöissä, kielitaitoinen ja esiintymiskykyinen. Vantaan Perussuomalaisten hallituksen jäsen, Uudenmaan piirikokousedustaja, Uudenmaan piirin hallituksen varajäsen.

Kaupunginvaltuutettu, valtuustoryhmän sihteeri, opetuslautakunnan jäsen, yksilöasiain jaoston jäsen, Uudenmaan liiton varavaltuutettu, käräjäoikeuden lautamies.

Puoluesihteerin keskeinen tehtävä: puheenjohtajan ja puolueen johdon poliittisessa ohjauksessa vastata puoluetoimiston operatiivisesta johtamisesta ja kenttätoiminnasta.

Puoluesihteerin tehtävänä on luoda edellytykset mm. saumattomalle yhteistyölle puolueen johdon, eduskuntaryhmän, puoluetoimiston sekä piiri- ja paikallistason kanssa sekä tarjota puoluetoimiston koordinoimaa kattava valtakunnallinen piiri- ja paikallistason koulutusta ja tiedotusta, vaali- ym. rekrytointimateriaalia jne.

Olen valtakunnallisella tasolla sekä kansainvälisissä töissä toteuttanut juuri koulutuksen, suunnittelun ja organisoinnin tehtäviä. Olen ollut vuosia valtakunnallisissa ja kansainvälisissä esikunta- ja johtajatehtävissä.

Olen käytettävissä kärkijoukossa perussuomalaisten arvojen puolesta. Ihmiset – isänmaa – itsenäisyys.

NIILO KÄRKI

Yhteistyön kehittäjä

PERUSSUOMALAISEN puolueen asema on nyt vahva, mutta se voisi olla vieläkin vahvempi. Haluan olla osana vahvistamassa tuota asemaa ja vakiinnuttaa perussuomalaiset suomalaiselle puoluekentälle, pysyvästi.

Meillä on potentiaalia olla Suomen suurin puolue, mutta se ei tapahdu itsestään. Se vaatii kaikilta toimijoilta osaamisen tason nostamista. Organisoisin ja koordinoisin puoluetoimiston palvelemaan kenttää sekä muita toimijoita entistä paremmin, käynnistäisin ohjelmatyön välittömästi ja kehittäisin sääntöjä palvelemaan toimintaa nykyistä joustavammin. Kehittäisin myös tiedonkulkua notkeampaan suuntaan.

Näen itseni kokoavana voimana ja yhteistyökykyisenä henkilönä. En koe myöskään kansanedustajan toimen olevan este puoluesihteerin tehtäville, päinvastoin. Organisoimalla ja koordinoimalla molemmista tehtävistä voi selviytyä ja ne tukevat toinen toisiaan. Mielestäni puoluesihteerin on myös hyvä olla siellä missä tapahtuu, päivän politiikassa ja mediassa. Olen siellä päivittäin.

Olen tullut puolueen jäseneksi silloin kun perussuomalaisilla oli vain muutaman prosentin kannatus. Olen ollut perustamassa paikallisosastoa ja toimint sen ensimmäisenä puheenjohtajana. Olen ollut myös piirijärjestön puheenjohtaja. Olen nähnyt ja kokenut puolueemme nousun kulisseista parrasvaloihin käytännön tasolla. Tiedän mitä se on vaatinut. Kovaa työtä!

Nyt olen valmis uuteen, haastavaan tehtävään, puoluesihteeriksi. Tekemään perussuomalaisesta puolueesta Suomen suurimman. En yksin vaan yhdessä.

JARI LINDSTRÖM

Teräväkynäinen poliisi

HELSINKILÄINEN Olli Sademies lähtee ehdolle puoluesihteeriksi valtteinaan tieto, taito ja kokemus. Tietoa ja näkemystä politiikasta häneltä löytyy poliittisista puolueista laajalti, sillä ennen perussuomalaisiin liittymistään Sademies on toiminut Nuoriberaaleissa, Nuorsuomalaisissa ja Vapaan Suomen Liitossa.

Taitonsa Sademies on päässyt näyttämään muun muassa toimessaan poliisin rikostutkintatehtävissä, jossa hänen yksikkönsä ratkaisuprosentti oli 300 prosenttia parempi kuin vastaavissa yksiköissä.

Sademies tunnetaan terävästä kynästään, lukuisista kolumneistaan ja pakinoistaan useissa lehdissä. Harrastuksenaan symposium-tasoinen semiotiikka (oppi kielellisistä ja muista merkeistä), jota hän on opiskellut ISI:ssä (International Semiotics Institute).

Kokemusta löytyy ammattiyhdistyspuolelta laajalti: Helsingin rikospoliisiyhdistyksen sihteerinä, luottamusmiehenä ja työsuojeluvaltuutettuna sekä Suomen rikospoliisiliiton hallituksesta, poliisiyhdistys Poliisit ry:n varapuheenjohtajana ja pääluottamusmiehenä.

Kulttuurin saralla hän toimii **Rauno Väinämö Lehtisen** muistoyhdistyksen puheenjohtajana ja hyväntekeväisyyspuolella Helsingin Kesäyön tunnin juoksun yhtenä järjestäjänä. Kesäyössä juostiin Helsingissä syöpäsairaiden lasten hyväksi 1,5 miljoonan arvosta.

Sademies on toiminut Koillis-Helsingin Perussuomalaiset ry:n puheenjohtajana sen perustamisesta lukien. Johtamistyylinä hänellä on vuorovaikutusjohtaminen. Perhesiteistä vapaana hän pystyy panostamaan puoluesihteerin tehtävään vahvasti.

OLLI SADEMIES

Puolet Poutiaista, loput Leppästä, kentältä kokonainen Kortesalmi

PERUSSUOMALAISTEN järjestösihteeri **Joukamo Kortesalmi**. Mies, joka pyysi puoluehallitukselta kampanja-ajaksi palkatonta työvapaata, jotta ei syntyisi pienintäkään epäilystä siitä, että hän kampanjoisi itseään puoluesihteeriksi puolueen rahoilla.

- Päinvastoin päätin painella oikopäätä pankinjohtajan puheille!

Joukamo Kortesalmen kannattajat kuvailevat kansanedustaja **Pirkko Mattilan** sanoin häntä "sorateiden mieheksi", joka on hankkinut yksinhuoltajaisänä leivän kolmelle pienelle tyttärelleen. Aikanaan ammattikalastajana, maatalouslomittajana, metsätyömiehenä, sirkkelisahurina, parvekelasiasentajana...Mutta aina työmiehenä!

"Maakuntien mies" on kannattajien teema. "Kentän ääni" puolestaan Joukamon oma kampanjaotsikko. Joukamon isä **J. Juhani Kortesalmi** on legendaarinen **Veikko Vennamon** työpari ja kansanedustaja lähes 20 vuoden ajan.

- Olen ollut kaasupullonkokoisesta mukana järjestötyössä niin paikallis- kuin piiritasollakin ja valtakunnallisesti järjestösihteerinäkin taas toista kertaa. Alakouluikäisestä asti olen saanut seurata kotoa käsin aitiopaikalta politiikan arkea – hyvässä ja pahassa!

Ei näihin tehtäviin kouluja ole.

- Puoluesihteeriehdokkuus ei ole mikään oma ajatukseni. Pyyntöjä puoluesihteerivaaliin alkoi tulla jo sellaisiltakin tahoilta, että en enää katsonut voivani kieltäytyä. Vaikka ehdokkaaksi ryhtymiseni ratkaisi vain ja ainoastaan kentän ääni.

- Olen tunnetusti kova organisaattori ja juuri sellaista puolue nyt tarvitsee. Tehtävää on paljon, aikaa vähän, mutta kentältä löytyy osaajat kaikkeen. Nyt se on hyödynnettävä! Olen ollut koko aikuisikäni työmies, mutta myös maaseutu- ja metsäyrittäjä. Tunnen nämä asiat.

JOUKAMO KORTESALMI

Tunnettu paikallispoliitikko

EHDOKKUUDESTANI puoluesihteeriksi on keskusteltu viime syksystä lähtien. Halusin kuitenkin odottaa nykyisen puoluesihteerin päätöstä, koska minusta se oli oikein. Nykyinen puoluesihteerimme **Ossi Sandvik** on hoitanut tehtäväänsä uutteruudella ja tuloksia on tullut, mistä viidet voitetut vaalit kertovat. Kun Sandvik ilmoitti, että ei ole enää käytettävissä, niin asettauduin ehdolle.

Minulla on vankka järjestökokemus pitkältä ajalta ja valtio-opillinen koulutus. Olen mm. toiminut Radio- ja Televisiotoimittajien Liiton - käytännössä - puolipäiväisenä järjestöpuheenjohtajana kolme vuotta ja Suomen Journalistiliiton valtuustossa olin seitsemän vuotta. Olen myös ollut kahteen kertaan Suomen yrittäjien jäsen. Toimittajan ammatissa ja lukuisten luottamustehtävieni kautta tunnen suomalaisen yhteiskunnan ja sen toimijat niin valtiollisella kuin kunnallisellakin tasolla. Olen kaupunginvaltuutettu - toista kautta. Vedin viime vuonna Espoon 1,6 miljardin euron loppusummaan päätyneet budjettineuvottelut. Näkemykseni mukaan meidän on yhtäältä panostettava ennen muuta ns. aktiivi-ikäisiin naisiin, joita on Suomessa yli miljoona. Ja toisaalta emme saa unohtaa, vaan päinvastoin jämäkästi meidän on puolustettava heitä, jotka jo meitä tukevat ja äänestävät. Piiriorganisaatiota on ehdottomasti vahvistettava. Vankka vapaaehtoistyömme - sielumme - tarvitsee tuekseen pari mittaa ammattimaisuutta.

Kehen arvoisat hyvät ystävät valinnassanne päädyttekin, tyydyn siihen. Toivon kuitenkin että olette valinnassanne itsenäisiä: kuunnelkaat järkeänne, omaatuntoanne ja sydäntänne. Nähdään Joensuussa.

SEPPO HUHTA

Joukkuepelin rakentaja

POLITIIKKA, kuten koko elämä on joukkuepeliä. Yhdessä olemme vahvoja, yksin emme mitään. Joukkue on tasan niin vahva, kuin sen heikoin lenkki. Siksi joukkueen menestymiseksi tulee vahvistaa juuri heikointa lenkkiä.

Elämässä ja politiikassa pätevät samat lainalaisuudet. Meidän on ensisijaisesti pidettävä huolta heikoimmista. Silloin autamme kaikkia. Joukkueen on myös puhallettava yhteen hiileen. Sooloilu heikentää lopputulosta ja kokonaispanos kärsii.

Joukkuepelissä myös vastustaja on tärkeä elementti. Vastustaja ei suinkaan ole vihollinen, vaan tapahtuman mahdollistava osapuoli. Samoin on politiikassa. Meillä ei ole vihollisia, vaan kilpailijoita. Heitä tulee kunnioittaa ja heidän mielipiteitään arvostaa.

Olen saanut elämäni aikana harrastaa paljon joukkuepelejä. Ihan konkreettisesti se on tapahtunut kansallispelimme pesäpallon kautta pelaajana, valmentajana ja seurajohtajana. Nämä vuodet ovat opettaneet arvostamaan yhteispeliä. Joukkue koostuu yksilöistä, joilla jokaisella on omat heikkoutensa ja vahvuutensa.

Myös politiikassa puolue koostuu yksilöistä, joiden vahvuudet tulee hyödyntää. Perussuomalaisten joukkue on juuri nyt vahvassa iskussa. Yksilöt toimivat joukkueen eteen, heikompia autetaan ja henki on hyvä. Meidän tulee entisestään vahvistaa tätä yhteishenkeä, ja toimia joukkueena. Meillä on loistava mahdollisuus saavuttaa piikkipaikka kaksissa seuraavissa vaaleissa.

ERKKI VALTAMÄKI

Puoluesihteerikilpailuun konkaripoliitikko

HELSINGIN kaupunginvaltuutettu **Harri Lindell**, rakennuslautakunnan jäsen, perussuomalaisten valtuustoryhmän puheenjohtaja ja maakuntavaltuutettu sekä Perussuomalaisten kristillisen toimikunnan puheenjohtaja.

Lindellin poliittinen ura alkoi Perussuomalaisissa tammikuussa 1999. Hän on ollut puolueen aktiivijäsen, usean kauden puoluehallituksessa ja yhden kauden puolueen varapuheenjohtajana. Lindell oli Perussuomalainen-lehden päätoimittaja helmikuusta 2005 toukokuuhun 2012. Eduskuntavaaliehdokkaana ja EU-vaaliehdokkaana hän kiersi Suomea ja tutustui perussuomalaisiin kautta maan. Vahvuutena hänellä on kilpailijoihinsa nähden vankka perussuomalaisen politiikan tuntemus.

Lindell on ollut vahvasti omistautunut puolueelleen pitkään, ja on nyt suuntaamassa uudelle areenalle. Hänen mielestään puoluesihteerin työtä on muutettava avoimempaan suuntaan, asioista pitää kommentoida medialle ja poliittisia kannanottoja on oltava nykyistä useammin. Lindell toivoo tulevansa valituksi virkaan ja lupaa paneutua asioihin sataprosenttisesti puolueen ja Suomen parhaaksi. Perussuomalaiset ovat Lindellin mielestä ainoa poliittinen vaihtoehto vanhojen puolueiden muodostamalle valtaenemmistölle.

Satakunnasta kotoisin oleva 54-vuotias Lindell tietää mihin puoluesihteerin toimessa pyrkii. Puoluesihteerin työhön Lindell on tutustunut hyvinkin läheltä, työskennellessään päätoimittajana ollessaan **Ossi Sandvikin** kanssa samoissa toimitiloissa.

HARRI LINDELL

Tiukka kisa varapuheenjohtajuuksista

JOENSUUN puoluekokouksessa valitaan puheenjohtajan lisäksi kolme varapuheenjohtajaa. Paikoista kisaavat mm. kansanedustajat **Jussi Niinistö**, **Ari Jalonen**, **Hanna Mäntylä**, **Kaj Turunen**, **Juho Eerola**, **Juha Väätäinen** ja **Lea Mäkipää**.

Kisaan ovat ilmoittautuneet myös ps-naisten kenttävastaava **Outi Virtanen**, puoluehallituksen jäsen **Pirita Nenonen**, Kajaanin kaupunginvaltuuston puheenjohtaja **Jaana Sankilampi**, ja pääluottamusmies **Marko Kulpakko**.

Suomi Euroopan kolmanneksi tasa-arvoisin maa

EUROOPAN tasa-arvoinstituutti (EIGE) on julkistanut Brysselissä uuden sukupuolten tasa-arvoa EU:ssa mittaavan indeksin. Suomi sijoittui 27 jäsenmaan vertailussa kolmanneksi Ruotsin ja Tanskan jälkeen. Kolmen kärki erottuu vertailussa selvästi, mutta kärkikolmikon sisällä erot ovat pieniä.

Indeksi mittaa tasa-arvoa asteikolla 1-100. Suomen pisteluku on 73,4, kun EU-maiden keskiarvo on 54 pistettä. Vertailussa perää pitävät Romania (35,3) ja Bulgaria (37,0).

Tasa-arvoindeksi jakautuu kuuteen osa-alueeseen: työ, raha, tieto, aika, valta ja terveys. Suomen sijoitus eri osa-alueilla vaihtelee suuresti. Esimerkiksi työelämäkysymyksissä Suomi oli Euroopan tasa-arvoisin maa, mutta terveyden alueella EU:n keskitasoa.

Koko EU:n tasolla huonoimmat tulokset tulivat päätöksenteosta. Päätöksenteossa sukupuolten tasa-arvo ei ole vielä edes puolimatkassa, indeksin pisteluku oli 38.

Kreikka-vakuudet puhuttivat kyselytunnilla

KREIKKA-VAKUUSASIAKIRJOJEN julkisuus ja tiedottamisen avoimuus olivat esillä eduskunnan kyselytunnilla torstaina 13. kesäkuuta. Oppositio edellytti valtiovarainministeri Jutta Urpilaiselta (sd.) lisätietoja Kreikka-vakuusasiakirjojen julkisuuteen liittyen. Aiheen ensimmäisen kysymyksen esitti **Pirkko Ruohonen-Lerner** (ps). Aihepiiriin annetut kysymysvuorot käsittelivät ministeriöiden välistä tiedonvaihtoa julkisuuspäätöksistä, vakuusjärjestelyjen sisällöstä sekä tiedottamisen avoimuudesta.

Kyselytunnin aiheissa esille nousivat talouden ajankohtaiskysymykset. Tähän liittyvä laaja eduskuntakeskustelu käytiin täysistunnossa edeltävänä päivänä valtiontalouden kehysten käsittelyn yhteydessä. Pääministeri **Jyrki Katainen** (kok) toisti Suomen talouden keskeiset haasteet, joita ovat suhdannetilanne, rakennemuutos sekä kestävyysvaje. Myös työllisyystoimet nousivat kyselytunnilla keskeisesti esiin.

Synnytyssairaaloiden alasajo vaarantaa odottavat äidit

TERVEYDEN ja hyvinvointilaitoksen tilastojen mukaan Suomessa syntyi toissa vuonna 70 lasta tien päällä. Kymmenen vuotta aiemmin luku oli puolet vähemmän. Sairaalan ulkopuolella syntyneillä on viisinkertainen riski kuolla verrattuna sairaalassa syntyneisiin. Perussuomalaisten kansanedustajan **Martti Mölsä** katsoo nurjan kehityksen johtuvan synnytyssairaaloiden alasajosta.

- Synnytyssairaaloiden alasajo on johtanut siihen, että välimatkat sairaaloihin ovat pidentyneet ja hoidon saavutettavuus huonontunut. Yhä useampi odottava äiti joutuu synnyttämään tien päällä, matkalla sairaalaan, Mölsä kertoo.

Terveyden ja hyvinvointilaitoksen tilastojen mukaan Suomessa oli vuosina 2010 ja 2011 synnyttäjiä noin kolme prosenttia enemmän kuin vuosina 2006-2007. Erityisesti synnyttäjien määrä on kasvanut yliopistosairaaloissa. Suomen synnytyssairaaloista on karsittu viimeisten parinkymmenen vuoden aikana yksi synnytysyksikkö vuodessa. Vielä vuonna 1975 Suomessa oli 62 synnytyssairaalaa, nyt niitä on enää 29. Kokonaishedelmällisyysluku ei kuitenkaan ole pienentynyt vuoden 1975 jälkeen vaan on ollut kasvussa 2000-luvulla.

Mölsän mukaan terveydenhuoltolaki edellyttää, että kunnan tai sairaanhoitopiirin on järjestettävä terveydenhuoltopalvelut alueellaan lähellä asukkaita.

- Pienempien, mutta tehokkaasti toimivien synnytyssairaaloiden alasajo jatkuu edelleen. Esimerkiksi Pirkanmaan sairaanhoitopiiri on esittänyt, säästötoimiin vedoten, Vammalan aluesairaalan synnytystoiminnan lopettamista ja synnytysten keskittämistä Tampereen yliopistolliseen sairaalaan syksyn 2013 aikana, asiasta kirjallisen kysymyksen jättänyt Mölsä toteaa.

PS EDUSKUNTA

■ TEKSTIT PS VERKKOTOIMITUS KUVAT LEHTIKUVA JA PS TOIMITUS

Perussuomalaisilta viiden paketin ohjelma

Suomi nousuun

Perussuomalaiset jättivät vastalauseen valtiovarainvaliokunnan mietintöön liittyen valtioneuvoston selontekoon valtiontalouden kehyksistä vuosille 2014–2017. Vastalauseessa esitellään perussuomalaisten oma kehysvaihtoehto: viiden paketin ohjelma, jolla Suomi saadaan nousuun.

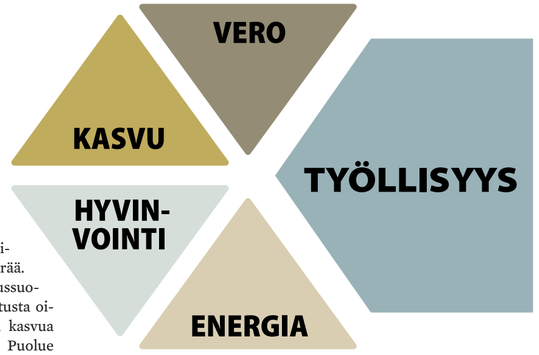

PERUSSUOMALAISTEN viisi pakettia ovat kasvu-, työllisyys-, vero-, energia ja hyvinvointipaketti. Perussuomalaisten mukaan valtiontalouden sopeutustoimet heikentävät talouskasvua nyt niin paljon, että valtiontalouden tasapaino ei parane vaan se heikkenee. Tämän vuoksi puolue sopeuttaisi hallitusta vähemmän kehyskauden alkupuolella, mutta kiristäisi tahtia kehyksen loppuvuosina. Talouden ennustetaan olevan tuolloin tukevammalla pohjalla. Tällöin kehyskauden lopussa valtionvelka olisi hallituksen vaihtoehtoa alhaisempi.

Työllisyys ja verotus

Perussuomalaisten vaihtoehdon keskeinen osa on työllisyyspaketti. Eläkemaksuja porrastettaisiin niin, että alhaisen työllisyysasteen yli 55- ja alle 30-vuotiaiden eläkemaksuja laskettaisiin ja tämä kompensoitaisiin korottamalla parempien työllisyysasteen ikäluokkien maksuja. Puolue uudistaisi työkyvyttömyyseläkejärjestelmää kannustavampaan ja oikeudenmukaisempaan suuntaan. Yli 55-vuotiaille alanvaihtajille luotaisiin automaattinen palkkatukijärjestelmä. Työurien pidentämiseen kannustettaisiin yli 63-vuotiaiden veroporkkanalla. Lisäksi perussuomalaiset lisäisivät aktiivisen työllisyyspolitiikan resursseja 50 miljoonalla eurolla.

Veropaketissa perussuomalaiset eivät hallituksen tavoin ole valmiita kiihdyttämään yhteisöverokilpailua laskemalla veroa 20 prosenttiin. Sen sijaan puolue vastaisi muiden maiden aloittamaan yhteisöverokilpailuun laskemalla veron samalle 22 prosentin tasolle kuin Ruotsissa ja Tanskassa. Tämän lisäksi tuetaisiin erityisesti pk-yritysten kasvua ja työllistämismahdollisuuksia nostamalla alv:n alaisen toiminnan alarajaa, toteuttamalla työllistävien pk-yritysten Viron-mallin mukaisen yritysverotuksen sekä nostamalla hallitusta enemmän kotitalousvähennyksen määrää. Osinkoverotusta perussuomalaiset uudistaisi hallitusta oikeudenmukaisemmin ja kasvua paremmin tukevammin. Puolue verottaisi pieniä osinkoja hallitusta kevyemmin ja suuria osinkoja hallitusta ankarammin.

Ihmiset ja ympäristö

Energiapaketin tarkoituksena on perussuomalaisten mukaan saada vaihtotase, vientisektorin kilpailukyky sekä ympäristö kuntoon. Tämä toteutettaisiin energiapolitiikkaa järkeistämällä. Perussuomalaiset kohentaisi vientisektorin kilpailukykyä alentamalla energiaveroja 400 miljoonalla eurolla. Verotusta parannettaisiin sekä tuki- ja lupapolitiikkaa järkeistämällä kotimaisen energian kuten turpeen ja pienpuuenergian asemaa suhteessa kivihiileen ja muuhun tuontienergiaan. Perussuomalaisten mielestä on parempi pistää energiaeurot kiertämään kotimaassa kuin antaa ne ulkomaille.

Hyvinvointipaketillamme perussuomalaiset pyrkii pelastamaan hyvinvointiyhteiskunnan. Perussuomalaisten mielestä kuntien valtionosuuksia tulee lisätä, ei leikata. Vanhuspalveluihin sekä lasten ja nuorten mielenterveystyöhön panostaisimme yhteensä 100 miljoonaa euroa hallitusta enemmän ja omaishoidontukeen tehtäisiin tasokorotus. Hallitusohjelmassakin luvatun asumistukiuudistuksen puolue tekisi jo ensi vuonna. Korjaus- ja energia-avustuksiin perussuomalaiset osoittaisi 20 miljoonaa euroa lisää.

Lue paketti kokonaisuudessaaan täältä:

http://tiedotteet.perussuomalaiset.fi/eduskunta/perussuomalaisten-kehysvastalause-7-6-2013/

Lauri Ihalainen myöntää, että nollasopimukset eivät ole enää tätä päivää.

Nollatyösopimukset ovat epäoikeudenmukaisia

EDUSKUNNAN kyselytunnilla perussuomalaisten eduskuntaryhmä pisti hallituksen tiukoille, kun se vaati hallitusta kitkemään äärimmäisen epäoikeudenmukaiset nollatyösopimukset. Nollasopimus tarkoittaa sitä, että työntekijä ei tiedä onko hänellä esimerkiksi viikon aikana ollenkaan töitä vai 40 tuntia.

- Työntekijän kannalta tällainen sopimus tarkoittaa jatkuvaa epävarmuutta toimeentulon suhteen: jos työtunteja jollekin viikolle annetaan vain muutama, on palkkakin tuolta ajalta olematon. Myös normaalityösuhteeseen liittyvät sairausajan palkka ja vuosilomakertymä ovat epäseliviä, eikä työterveyshuollon palveluita tarvitse työntekijälle tarjota. Tällä hetkellä lainsäädäntömme mahdollistaa kaiken tämän, kansanedustaja **Lea Mäkipää** muistutti.

Mäkipäälle hallituksen puolesta vastannut työministeri **Lauri Ihalainen** myönsi kansanedustajan olevan oikeassa.

- Mitä hallitus aikoo tehdä, jotta työelämään astuvat, itsenäistä elämää aloittelevat nuoremme eivät heti kättelyssä kokisi työmarkkinoiden pelisääntöjä itseään kohtaan epäoikeudenmukaisiksi, mikä pahimmillaan saattaa ajaa heidät työelämän ulkopuolelle? Mäkipää jatkoi ministerin hiillostamista.

Ihalaisen oli jälleen myönnettävä, että homma on pielessä jo koulusta alkaen.

- Kouluissa ei anneta riittävästi valmiuksia työelämässä pärjäämiseen ja nuorilta puuttuvat tiedot, heidän oikeuksistaan ja velvollisuuksistaan, työministeri harmitteli.

Kansanedustaja **Jari Lindström** tivasi hallitukselta, että josko tähän ei muutoin tule tolkkua, niin pitäisikö asiasta säätää laki.

- On tietysti mahdollisuus säätää laki mutta toinen tie on työehtosopimusten kautta tapahtuva valvonta ja esimerkiksi kaltoin kohdeltu voi viedä asiansa työtuomioistuimeen, Ihalainen vastasi.

Sähkön hinta pakottaa ihmiset muuttamaan

PERUSSUOMALAISTEN kansanedustaja **Kaj Turunen** maalaa synkän kuvan järjettömän korkeaksi nousemassa olevasta sähkön hinnasta. Uusi sähkölaki on kaksin, jopa kolminkertaistamassa sähkön siirtohinnat.

- Kysymyshän on siitä, että nyt aiotaan kaapeloida eli laittaa sähköverkot maan alle ja se maksaa. Mutta olennaista kuluttajien kannalta olisi se, että energiayhtiöt voisivat toteuttaa sen riittävän pitkän ajan tulorahoituksella. Tarvittaisiin myös kulujen tasausjärjestelmä, Turunen huomauttaa.

Sähkön siirtohintojen nousu taivaisiin voi luoda uutta muuttovirtaa niin ihmisten kuin yritystenkin toimesta.

- Mikäli hallituksen esitys toteutuu sellaisenaan. Se johtaa kehitykseen, jossa kansalaiset ja yritykset joutuvat miettimään kotipaikkaansa sen mukaan kuinka korkeat sähkösiirtohinnat ovat, Turunen visioi.

Työsuojelutarkastusten määrä parantunut

VUONNA 2012 Suomessa tehtiin yhteensä noin 22 500 työsuojelutarkastusta. Tarkastettuja kohteita oli noin 18 700. Tarkastusten määrää on pystytty lisäämään tasaista tahtia: vuonna 2011 tarkastuksia tehtiin 22 300 ja tarkastettuja kohteita oli 15 983.

Valvonnan vaikuttavuutta on parannettu kohdentamalla valvonta riskialtteimmille toimialoille. Lisäksi valvontaa tekevät työsuojelun vastuualueet laativat nelivuotisen valvontasuunnitelman, jota päivitetään vuosittain.

Myös valvonnan laatua ja menetelmiä on kehitetty. Käyttöön on otettu vertaisarviointimenettely. Menettelyssä työsuojelun vastuualueiden ja sosiaali- ja terveysministeriön työsuojeluosaston edustajat arvioivat yhden vastuualueen toimintaa kerrallaan asiakirjojen ja viikon mittaisen kenttäjakson perusteella.

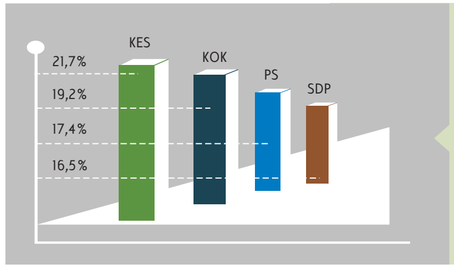

PS pitää paikkansa SDP:n edellä

PERUSSUOMALAISET on pitänyt kolmannen sijansa SDP:tä suurempana puolueena. Perussuomalaiset on erityisesti ylivoimaisesti suurin työväenpuolue. Tämä selvisi Ylen puoluekannatuskyselyssä. Perussuomalaisten kannatus oli nyt 17,4 prosenttia, kun SDP jäi 16,5 prosenttiin. Kärkeen nousi keskusta 21,7 prosentilla. Kokoomus piti vielä kakkospaikkaa 19,2 prosentilla.

Keskustan kannatus onn noussut edellisestä mittauksesta 2,3 prosenttiyksikköä, kokoomuksen kannatus on pysynyt paikallaan, perussuomalaisten kannatus on pienentynyt 1,2 prosenttiyksikköä, SDP:n kannatus nousi 0,3 prosenttiyksikköä.

Ongelmallinen Bilderberg-omerta

PERUSTUSLAKIVALIOKUNNAN jäsen, kansanedustaja **Vesa-Matti Saarakkala** näkee ongelmia valtioneuvoston jäsenten osallistumisessa suljettuihin Bilderberg-kokouksiin.

- Varsinkin pääministeri- tai valtiovarainministeritasoista suomalaisedustusta Bilderbergissä on pidetty politiikan yleisen läpinäkyvyyden ja kansalaisten hyväksyttävyyden silmissä ongelmallisena. Ei voida katsoa hyväksyttäväksi sitä, että Bilderberg-ryhmän sisällä tehdään poliittisia sopimuksia esimerkiksi eurokriisin hoidon tulevaisuuden askelmerkeistä, Saarakkala täsmentää.

Hänen mukaansa olisi tarkoituksenmukaista, että kokoukseen osallistuvan valtioneuvosto edustaja esittäisi eduskunnassa selvityksen seminaarin sisällöstä että tehdyistä poliittisista päätöksistä. Saarakkala on tehnyt asiasta kirjallisen kysymyksen.

JUSSI NIINISTÖ

KIRJOITTAJA ON KANSANEDUSTAJA JA PUOLUSTUSVALIOKUNNAN PUHEENJOHTAJA.

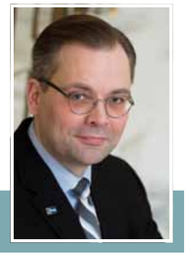

PS EDUSKUNTA

Ritva Elomaan lakialoite:

Maksuhäiriö ei saa evätä pankkitunnuksia

Perussuomalaisten kansanedustaja Ritva ”Kike” Elomaa on tehnyt lakialoitteen ja kirjallisen kysymyksen, joissa hän vaatii verkkopankkipalveluiden luokittelemista kaikille tarjottavaksi peruspankkipalveluksi.

ELOMAA edellyttää, että verkkopankkitunnukset on myönnettävä myös kansalaisille, joilla on maksuhäiriömerkintä. Elomaa perustelee aloitettaan mm. kansalaisten yhdenvertaisuudella.

- Uhreiksi ovat usein joutuneet aivan tavalliset ihmiset, jotka ovat esimerkiksi saituona aikana ehtinyt syntyä maksuhäiriömerkintöjä. Minuun ovat ottaneet yhteyttä juuri nämä kansalaiset. Heiltä on pankki evännyt tunnukset, eikä pankkien edes tarvitse perustella päätöksiään näissä asioissa.

- Ihmiset asetetaan eriarvoiseen asemaan, kun vaikka vain haluaisi maksaa maksunsa ja laskunsa. Sitä paitsi pankeilla ei ole tässä riskiä, koska kyse ei ole luotonannosta, Elomaa muistuttaa.

- Kelan moninaiset palvelut jäävät saavuttamatta. Esimerkiksi kuukausittainen työttömyysetuuden hakeminen käy liki mahdottomaksi, Elomaa päivittelee.

Esimerkiksi toimeentulotuen hakeminen edellyttää pankkitunnuksia. Samoin jos haet lainaa, sinulla on oltava pankkitunnukset. On monia muitakin laitoksia, virastoja, yrityksiä ja yhdistyksiä, jotka vaativat pankkitunnuksia asioiden hoitamiseksi.

- Vakuutusasiat on siirretty nettiin, verokortin tilaaminen vaikeutuu, työttömäksi ilmoittautuminen ja avoimien työpaikkojen hakeminen menee mahdottomaksi. On aivan hullua, että valtiolle ei voi hakea kuin pankkitunnuksilla, koska työt löytyvät osoitteesta valtio.fi. eikä myöskään VR:ltä ei voi tilata lippua ilman pankkitunnuksia, Elomaa huomauttaa.

” Esimerkiksi toimeentulotuen hakeminen edellyttää pankkitunnuksia. Samoin jos haet lainaa, sinulla on oltava pankkitunnukset. ”

- Uhreiksi ovat usein joutuneet aivan tavalliset ihmiset, Kike Elomaa muistuttaa.

Perussuomalaiset vaativat vastauksia Suomen Pankin pääjohtajalta Erkki Liikaselta.

Suomen Pankki käyttää valtiota bulvaanina Kreikan tuen maksamisessa

PERUSSUOMALAISTEN kansanedustaja **Ville Vähämäki** on huolissaan hallituksen aikeista antaa tämän vuoden ensimmäisessä lisätalousarviossaan Kreikalle 41,88 miljoonaa euroa suoraa budjettitukea. Rahat tähän saadaan Suomen Pankilta, joka puolestaan on saanut saman summan korkotuottoina EKP:lta.

- Suomen Pankki joutuu käyttämään valtiota välikätenä eli bulvaanina, koska laki Suomen Pankista estää tuen antamisen Euroopan Unionin jäsenvaltiolle, Vähämäki sanoo.

Vaikka lakia ei suorastaan tässä rikottaisi, Vähämäki epäilee voimakkaasti, ettei Suomen Pankissa ja maan hallituksessa suunniteltu 41,88 miljoonan euron kierrätys pankista valtion budjetin kautta Brysseliin ole täysin laillista.

Vähämäki on tehnyt asiasta kantelun oikeuskanslerille. Hän toivoo, että selvitettäisiin etukäteen, rikkooko kierrätyssuunnitelma Suomen Pankista annetun lain kieltosäännöstä tai sen henkeä. Vähämäki pyytää myös selvitystä siitä, onko valtioneuvoston päätös siirtää lisätalousarviossaan 41,88 miljoonaa euroa Kreikan valtiolle Suomen Pankista annetun lain vastainen.

Kyseisessä momentissa säädetään Suomen Pankin voiton käyttämisestä karkeasti niin, että puolet voitosta tulee osoittaa vararahastoon ja muu osa valtiolle ”käytettäväksi valtion tarpeisiin”, ellei pankkivaltuusto erityisestä syystä toisin päätä.

- Suomen Pankin ei pidä käyttää hallitusta välikätenä eli bulvaanina, jonka kautta kierrätettäisiin Suomen Pankin voittovaroja Brysseliin. Etukäteisselvitys siitä, onko kyseessä lain kiertäminen, on erittäin suotava, ettei taas tarvitse hakea korkeimmalta hallinto-oikeudelta oikeaa laintulkintaa, Vähämäki toteaa.

■ KOLUMNI

Suomessa ei Husbytä - vielä

SUOMESSA ja muualla Länsi-Euroopassa harjoitettu monikulttuurisuuspolitiikka tarkoittanee pohjimmiltaan hyvää, mutta ei välttämättä tuota sitä. Maahanmuuttajia ei riittävästi kannusteta sopeutumaan vallitsevaan yhteiskuntaan, vaan heitä kehotetaan pitämään kiinni omasta kulttuuristaan. Tämä aiheuttaa maahanmuuttajien eristäytymistä ja vieraantumista kantaväestöstä sekä estää heidän sopeutumisensa länsimaiseen yhteiskuntaan.

Eristäytyminen johtaa maahanmuuttajien suosimien asuinalueiden ghettoutumiseen. Kun maahanmuuttajien osuus asuinalueella nousee riittävän suureksi, äänestää kantaväestö jaloillaan. Se eristää maahanmuuttajia länsimaisesta yhteiskunnasta entisestään. He käpertyvät omaan yhteisöönsä.

Eristäytymisen ja ghettoutumisen seuraukset olemme viime aikoina saaneet nähdä Ruotsissa, jonka lähiöissä on puhjennut monista Länsi-Euroopan suurkaupungeista tuttuja mellakoita. Turhautuneet lähiönuoret hajottavat paikkoja ja tuhopolttavat autoja; paikalle saapuvia poliiseja ja palomiehiä kivitetään. Mellakat lähtivät liikkeelle Tukholman Husbystä, josta ne levisivät myös muihin lähiöihin.

Näyttää siltä, että Ruotsi on pahan kerran epäonnistunut maahanmuuttajiensa kotouttamisessa.

Poliisin arvion mukaan Suomessa ei vielä ole sellaisia asuinalueita, joissa kytisi mellakoiksi puhkeavaa levottomuutta. Mellakat ovat kuitenkin mahdollisia tulevaisuudessa, mikäli maahanmuuttajien eristäytymisen ja lähiöiden ghettoutumiskehityksen annetaan jatkua.

Pääkaupunkiseudulla vaaravyöhykkeessä sanotaan olevan esimerkiksi Helsingin lähiöt Kontula ja Mellunmäki, Vantaan Länsimäki ja Hakunila sekä Espoon Suvela. Kaikissa näissä maahanmuuttajien osuus väestöstä on tätä nykyä viidenneksen luokkaa ja huono-osaisuus vaikuttaa kaupunkitutkijoiden mukaan jo keskityvän.

Jotta ghettoutuminen ei Suomessa ryöpsähtäisi käsistä, on aika toimia. Suomen on syytä ottaa oppia Ruotsin virheistä. Meidän on huolehdittava siitä, että maahanmuuttajat sopeutuvat suomalaiseen yhteiskuntaan. Ghettoutumisen ehkäisemiseksi kotouttamiseen on panostettava enemmän. Suomen kielen opettaminen on avainasemassa.

” Ghettoutumisen ehkäisemiseksi kotouttamiseen on panostettava enemmän. Suomen kielen opettaminen on avainasemassa. ”

Kotouttamispolitiikan lähtökohtana tulee olla vanha tuttu perussuomalainen periaate ”maassa maan tavalla”. Se on sekä maahanmuuttajien että yhteiskunnan etu. Jotta maahanmuuttajat sopeutuisivat elämään Suomessa, heiltä pitää johdonmukaisesti vaatia suomen kielen oppimista ja suomalaisen yhteiskunnan tapojen ja sääntöjen hyväksymistä sekä noudattamista. Perussuomalaisten linja tässä suhteessa on ollut ja on oikea sekä murtumaton.

Jätin hiljattain hallitukselle kirjallisen kysymyksen aiheeseen liittyen, ja samoin ovat omista näkökulmistaan tehneet kansanedustajakollegat **Juho Eerola** ja **Vesa-Matti Saarakkala**. Asia vaatii ongelman ytimeen porautuvaa keskustelua, asia vaatii hallitukselta toimia.

Yksityisyyyden suoja heikossa tilassa

90 HENKILÖÄ sai syytteen hiihtäjä **Mika Myllylän** tietojen urkinnasta kesällä 2011.

Kansanedustaja ja lakivaliokunnan jäsen **Arja Juvonen** pitää käsittelyyn tulevaa tapausta merkittävänä, sillä se nostaa esiin kansalaisten yksityisyyden suojan heikon tilan.

- Mika Myllylän tapaus kertoo karusti suomalaisten yksityisyyden suojan heikosta tilasta. Kansalainen häviää aina sille, jolla on halu ja mahdollisuus päästä tutkimaan erilaisia tietolähteitä. Yksityisyyden suojaa rikotaan myös terveydenhuollossa, Juvonen huomauttaa.

Oikeusministeri **Anna-Maja Henriksson** vastasi Juvosen jättämään kirjalliseen kysymykseen syksyllä 2012, että yksityisyyden suojaa koskeva lainsäädäntö ja sen täytäntöönpanon tehostamiseksi annetut ohjeet ovat varsin kattavia eikä niissä ole havaittavissa puutteita.

- Rohkenen olla ministerin kanssa eri mieltä. Lainsäädäntö ja sen tehostamiseksi annetut ohjeet eivät ole olleet tarpeeksi tehokkaita. Mika Myllylän tapaus on esimerkki ja mielestäni vielä surullinen sellainen. Tarvitsemme paljon paremmpaa valvontaa, mutta kuka oikein ehtii valvoa? Juvonen kysyy.

PS-nuorten valitus hylättiin

OPETUS- JA KULTTUURIMINISTERIÖ (OKM) hylkäsi Perussuomalaisten Nuorten tekemän oikaisuvaatimuksen nuorisotyön valtiontukipäätöksestä vuodelle 2013. Nuorisojärjestö vaati, että OKM muuttaisi tekemäänsä päätöstä siten, että järjestön hakema summa 55 000 euroa myönnetään täysimääräisesti.

Hylkäyspäätöksessä muun muassa todetaan, että “[...] järjestön kannanottoja on tarkasteltava suhteessa nuorisolain ensimmäisen pykälän toiseen momenttiin, erityisesti monikulttuurisuuden osalta.”

- OKM myöntää, että tukipäätökseen vaikuttaa nuorisojärjestön näkemys poliittisesta kysymyksestä, joka jakaa mielipiteitä poliittisissa liikkeissä kautta Euroopan. Tällainen päätöksenteko tuntuu laajaan sanan- ja mielipiteenvapauteen uskovassa oikeusvaltiossa pöyristyttävältä, paheksuu Perussuomalaisten Nuorten puheenjohtaja **Simon Elo** ja sanoo nuorten valittavan päätöksestä korkeimpaan hallinto-oikeuteen.

Perussuomalaisten Vesa-Matti Saarakkala on ollut paikalla jokaisessa eduskunnan täysistunnossa.

Perussuomalaiset loistavat läsnäolollaan

Perussuomalaiset kansanedustajat ovat tunnollisia vaikuttajia. Tämä kävi ilmi, kun tutkittiin kansanedustajien osallistumista eduskunnan täysistuntoihin.

ILTALEHTI otti 14.5.2013 ilmestyneessä jutussaan selvää kansanedustajien poissaoloista huhtikuun loppuun mennessä pidetyistä täysistunnoista. Jutun ja sen yhteydessä julkaistun tilaston perusteella voi päätellä, että perussuomalaiset kansanedustajat ovat keskimääräistä tunnollisempaa väkeä istumaan täysistunnoissa – oman puolueen edustajien nimet painottuivat selvästi listan alapäähän.

Esimerkiksi **Vesa-Matti Saarakkalalla** ja **Kauko Tuupaisella** ei poissaoloja ollut tullut ainuttakaan. **Pietari Jääskeläinen**, **Lea Mäkipää**, **Mika Niikko**, **Pirkko Ruohonen-Lerner** ja **Reijo Tossavainen** olivat kukin olleet täysistunnosta poissa vain yhden kerran.

Haavistoa ei juuri näy

Poissaolotilastojen kärjessä loistivat RKP, vihreät ja kokoomus. Ruotsalaisen eduskuntaryhmän varapuheenjohtajalle, ex-ministeri **Ulla-Maj Widerroosille** poissaoloja oli kertynyt peräti 47. Myöskään vihreiden eduskuntatyhmän puheenjohtajaa, presidentiksikin pyrkinyttä **Pekka Haavistoa** ei usein täysistunnosta bongaa – hänelle poissaoloja oli kertynyt 44. Myös kokoomuksen **Sampsa Kataja** on loistanut täysistunnoissa 37:llä poissaolollaan.

Ensimmäisen kauden kansanedustaja Kauko Tuupaiselle ei ole tullut vielä yhtään poissaoloa.

Iltalehti keräsi tiedot eduskunnan pitämästä kansanedustajien poissaolotilastosta. Poissaolomerkintää ei tule, mikäli kansanedustaja on poissa johonkin eduskuntatyöhön liittyvän tehtävän takia, kuten valiokunnan matkoilla tai Pohjoismaiden neuvoston kokouksissa. Iltalehti ei myöskään laskenut mukaan sairaudesta tai perhevapaasta aiheutuneita poissaoloja, vaan tilastossa huomioitiin ainoastaan niin sanotut ”muut poissaolot”. Puhemiehistö ja ministerit jätettiin myös selvityksen ulkopuolelle. Täysistuntopäiviä oli huhtikuun loppuun mennessä kertynyt 261.

Eduskunnan vanhimmalla ei yhtään poissaoloa

Ensimmäisen kauden kansanedustaja Kauko Tuupainen Jyväskylästä on paitsi eduskunnan vanhin, myös yksi aktiivisimmista täysistuntoihin osallistuvista kansanedustajista. Tällä vaalikaudella hänelle ei huhtikuun loppuun mennessä ollut kertynyt vielä ainuttakaan poissaoloa.

- Minut on kansan mandaatilla valittu edustamaan suomalaisia Keski-Suomen vaalipiiristä, ja yksi tapa hoitaa tätä tehtävää on pyrkiä olemaan aina paikalla eduskunnan täysistunnoissa. Minulle on käynyt sillä lailla hyvin, että muut luottamustehtäväni eivät ole muodostuneet rasitteeksi tai esteeksi täysistuntoihin osallistumiselleni, Tuupainen kertoo.

Tuupainen haluaa korostaa valiokuntien mietintöjen merkitystä, jotka esitellään aina täysistunnoissa. Täysistuntoon osallistuminen on ainoa mahdollisuus muiden kuin omien valiokuntien mietintöjä suusanallisesti kommentoida, jos aihetta on.

- Minusta kansanedustajan tehtävä on olla aina paikalla, kun asioita käsitellään. Myös valiokuntatyö on tärkeää. Ymmärrän toki niitäkin, jotka ovat kovasti verkostoituneita ja hoitavat asioita toisella tavalla, mutta itse koen tärkeäksi osallistua täysistuntoon joka kerta jos vain suinkin mahdollista.

Perussuomalaisilla on korkea työmoraali

Yhtä tärkeäksi täysistuntoihin osallistumisen kokee perussuomalaisten eduskuntaryhmän puheenjohtaja Pirkko Ruohonen-Lerner, jolle poissaoloja oli kertynyt vain yksi.

- Sekin johtui siitä, että MTV3:n toimittajat kävivät kimppuuni eduskunnan käytävällä ja estivät pääsyni täysistuntoon, joka osoittautui hyvin lyhyeksi. Siitä tuli tämä tahra tilastooni, Ruohonen-Lerner harmittelee.

Eduskuntatyö on hienoin luottamustehtävä, johon Suomessa voi päästä. Demokraattisen järjestelmän kannalta on keskeistä, että kansa valitsee itselleen mieleisensä päättäjät. Täysistunnot ovat eduskuntatyön näkyvin osa, vaikka lopputuloksen kannalta sillä ei välttämättä ole kovin suurta merkitystä.

- Täysistunnoissa on hämäävää se, että monet kansanedustajat puhuvat opposition suulla, mutta kuitenkin äänestävät hallituksen esityksen puolesta kerta toisensa jälkeen. Kokoomuksen **Ben Zyskowicz** on tästä oiva esimerkki. Tavallisen kansalaisen on vaikea ymmärtää mitä oikeasti on meneillään, kun hämäyspuheenvuoroja on niin paljon.

Perussuomalaisten hyvän pärjäämisen poissaolotilastoissa Ruohonen-Lerner uskoo johtuvan korkeasta työmoraalista.

- Meillä on paljon uusia kansanedustajia taustaltaan tavallisesta työelämästä. He ovat tottuneet menemään aamulla töihin ja illalla töistä kotiin.

TEKSTI MIKA MÄNNISTÖ
KUVAT LEHTIKUVA

Perussuomalaisten ensimmäiset eurovaaliehdokkaat

PERUSSUOMALAISTEN puoluehallitus on nimennyt puolueen ensimmäiset eurovaaliehdokkaat. Ehdokkaiksi asettuvat kansanedustajat **Jussi Halla-aho**, **Anne Louhelainen**, **Pirkko Mattila**, **Pirkko Ruohonen-Lerner**, **Juha Väätäinen** sekä europarlamentaarikko **Sampo Terho**.

Eduskuntaryhmän puheenjohtaja Ruohonen-Lernerin kotipaikka on Porvoo, Louhelainen on kotoisin Hollolasta, Pirkko Mattila tulee Muhokselta. Halla-ahon, Väätäisen ja Terhon kotipaikka on Helsinki.

Valitut ehdokkaat aloittavat vaalikampanjansa välittömästi.

Poissaolijoiden TOP10

1	47	Ulla-Maj Wideroos (rkp)
2	44	Pekka Haavisto (vihr)
3	37	Sampsa Kataja (kok)
4	34	Marjo Matikainen-Kallström (kok)
5	34	Osmo Soininvaara (vihr)
6	32	Mikael Jungner (sdp)
7	31	Merja Mäkisalo-Ropponen (sdp)
8	30	Eero Lehti (kok)
9	30	Markku Rossi (kesk)
10	28	Susanna Huovinen (sdp)

Perussuomalaiset suoran demokratian taakse

POHJOIS-SAVON Perussuomalaiset Nuoret esittää, että puolue ottaa ajettavakseen lakiin suoran demokratian edustuksellisen demokratian rinnalle. Suorassa demokratiassa äänioikeutetut kansalaiset voivat tehdä lakialoitteita, joista kansa päättää äänestämällä sitovissa kansanäänestyksissä.

Nykyään mikään eduskuntapuolue ei asiaa aja. Suora demokratia on menestyksekkäästi käytössä mm. EU:hun kuulumattomassa Sveitsissä. Suora demokratia toteuttaa parhaiten myös **Veikko Vennamon** arvossa pidetyn periaatteen

"Kyllä kansa tietääl"

Pohjois-Savon
Perussuomalaiset Nuoret

Utsjoella taitettiin talvi juosten

KESÄINEN SÄÄ sai Karigasniemen kylänväen liikkeelle kylätalo Saivun pihamaalle, kun talven taittajaiset ja Naisten Kymppi järjestettiin ensimmäisen kerran, osallistujia oli kolmisen kymmentä.

Utsjoen Perussuomalaiset olivat tapahtumassa mukana yhtenä järjestäjänä, teltalla myytiin makkaraa ja muita grilliherkkuja. Tapahtuman avasi uusi kunnanjohtaja **Vuokko Tieva-Niittyvuopio**. Kunnan puolesta Vuokko lupaili kuntosalin kunnostusta ja uusien liikuntavälineiden hankintaa, jotka soveltuvat kaiken ikäisille sukupuoleen katsomatta. Monitoimipallokenttää ollaan myös rakentamassa koulunurheilukentälle.

Ismo Manninen • Antero Isola

PS JÄRJESTÖ

Veikko Vennamon syntymästä on kulunut sata vuotta. Pientalonpoikien puolueen ja SMP:n perustajaa juhlittiin Lapinlahden kunnan Alapitkän kylässä sadan hengen voimin.

Väki liikuttui Vennamon juhlissa

TILAISUUS alkoi aurinkoisessa säässä kunnianosoituksilla **Veikko Vennamon** patsaalla. Tämän jälkeen juhlakansa siirtyi Alapitkän seurojentalolle, jossa saatiin kuulla mielenkiintoisia tietoja, kertomuksia ja muisteluita Vennamon pitkästä ja vaiherikkaasta urasta ja elämäntyöstä.

Tilaisuuden kunniavieraina olivat Veikko Vennamo tytär filosofian maisteri **Meri Vennamo** ja eduskunnan varapuhemies **Anssi Joutsenlahti**. Tilaisuudessa esiintyivät myös kansanedustajat **Kimmo Kivelä**, **Osmo Kokko** ja **Juha Väätäinen**. Juhlaesitelmän piti Tampereen yliopiston dosentti **Silvo Hietanen**.

Vaativa esimies

Kansanedustaja, kirkkoherra Kimmo Kivelä muisteli avajaispuheissaan aikaansa SMP:n nuorisojärjestön - Kehittyvän Suomen Nuoret - työntekijänä ja Veikko Vennamon alaisena.

- Minun oli annettava joka viikko seikkaperäinen raportti tekemisistäni Veikko Vennamolle, se tuntui joskus työläältä. Toisaalta tuntui myös hyvältä, kun sai häneltä myönteistä palautetta. Kolme tärkeintä asiaa, jotka Veikko minulle opetti, olivat ainutlaatuisuuden kunnioittaminen, omatoimisuus ja usko tulevaisuuteen, Kivelä muisteli.

Eduskunnan puhemiehistön tervehdyksen puoluejohtajan, tullineuvoksen, ylijohtajan, ministerin ja kansanedustajan satavuotisjuhlaan toi eduskunnan varapuhemies Anssi Joutsenlahti.

- Veikko Vennamo oli aina kansan puolella, vain maan etu ajoi ohi kaiken muun. Vennamon ansiota on kaiken muun lisäksi veteraaneille tullut rintamalisä.

- Huvittavaakin oli joskus, kun olimme hallituksessa ja ministereinä olivat silloinen SMP:n puheenjohtaja **Pekka Vennamo** ja **Urpo Leppänen** ja eduskuntaryhmässämme oli Veikko Vennamo niin edustajat olivat eräänkin kerran yksimielisesti jostakin asiasta Veikon johdolla sitä mieltä, että hallituksen esitystä pitää vastustaa ja kun Veikko lähti ovesta ja Pekka tuli sisään niin mieli vaihtui, Joutsenlahti muisteli.

Rehellinen, luotettava, turvallinen

Meri Vennamo muisteli isäänsä ennen kaikkea rehellisenä miehenä.

- Hän halusi aidosti auttaa ihmisiä ja muuttaa yhteiskuntaa. Hän oli luotettava isä ja turvallinen. Minun mielestäni Veikko jätti hienon perinnön ja olen onnellinen, että perussuomalaiset jatkaa Veikon työtä. Isäni kynsi uuden uran suomalaiseen politiikkaan, josta on hyvä jatkaa, Meri kiitteli.

- Julkikuvastaan poiketen hän oli tavattoman hyväntahtoinen. Eikä maine myöskään koskaan noussut hänelle päähän. Hän ei ollut niin sanotusti yhden nuotin mies. Ja kotiloissa hän rakasti äidin tekemiä herkkuja.

TEKSTI JA KUVAT
PS VERKKOTOIMITUS

Vennamo oli poliittinen profeetta

VEIKKO VENNAMO oli mies, joka jätti jäljen. Ihmisen ymmärtämän. Kunnioittaman. Työn ja tekojen jäljen. Tunteen ja toivon jäljen. Suomalaisen sielunmaiseman tunteminen avasi ihmisten sydämet. Lohtu oli läsnä sodan aikana ja sodanjälkeisessä ankarassa ja raskaassa jälleenrakennuksessa. Tehtiin omaa ja Suomen tulevaisuutta. Veikko Vennamon ansiot siirtoväen asutustoiminnassa ovat kiistattomat. Tätä perintöä kunnioitetaan yli puoluerajojen.

Minulle Veikko Vennamo oli poliittinen profeetta. Tien näyttäjä. Vennamon persoona tempaisi minut mukaan jo ollessani lukion ensimmäisellä luokalla. Tietä on sittemmin riittänyt. Vennamon vaikutuksesta olen nyt puoluejohtaja ja poliitikko. Elämä olisi ottanut toisen tien. Ilman Vennamon opetuksia, en olisi voinut onnistua. Perussuomalaisissa on paljon SMP:ta, se ei kuitenkaan ole SMP. Muuttuvat ajat muokkaavat meitä ja puoluetta. Oppi on ohessa.

Veikko kävi oman tiensä ja maksoi kustannukset. Kun poikkeat porukasta, suuntaan tai toiseen, tunnet sen aina nahoissasi. Sen tuntee myös lähipiirisi. Vennamo ei tyytynyt vettyneeseen elämään, mukavaan elämään Munkkiniemessä. Hän taisteli. Minunkin puolestani, jotta uskallan olla omaa mieltä. Muuta mieltä.

Kehitys pysähtyy ilman rosoisuutta. Vain nujerruksen jälkeen tulee armo. Vennamo oli ainutlaatuinen. Tomumajassaan hän tuli ja meni. Meihin jätti jäljen. Hän elää meidän mielessämme.

Vennamo ei ollut helppo ihminen. Hänen elämänsä ei ollut helppo. Helppoheikiksi hänet leimattiin. Se oli sitä pelin politiikkaa. Kun Vennamon politiikkaa ei saatu murrettua, käytiin henkilöön. Se oli raskas rasti. Hänelle itselleen, läheisilleen ja kannattajille.

Kesäkuisena päivänä, olkaamme iloisia. Meillä on mitä ja ketä muistella.

Sisar ja veli. Sinä olet osa Suomen kansaa. Ole oma itsesi. Kyllä kansa tietää! Olet oman elämäsi sankari. Ole sitä iloisena ja kiitollisena. Elämä on lahja. Jokainen ihminen ja jokainen elämä on arvokas. Siinä on sekä inhimillinen sanoma että Vennamon perintö.

TIMO SOINI
puheenjohtaja

ESKO

Tiukkaa asiaa Pukkilassa

KANSANEDUSTAJA Pirkko Ruohonen-Lerner oli mukana Askolan-Myrskylän-Pukkilan perussuomalaisten teltalla Pukkilan talo- ja tonttipäivässä. Hän kuunteli pukkilalaisten näkemyksiä päivän politiikasta. Hän tapasi Pukkilassa myös Suomen Yrittäjien puheenjohtajan Mikko Simolinnan, Pukkilan yrittäjien puheenjohtajan **Juha Aholan** sekä Pukkilan kunnanhallituksen puheenjohtajan Jukka Lehtimäen. Niin ikään Pukkilan elinvoimajaoston puheenjohtaja **Juha Mauno** esitteli kansanedustaja Ruohonen-Lernerille Pukkilan, Myrskylän ja Lapinjärven julistusta: "Vaihtoehto metropoliasumiselle". Näin oli mahdollisuus esittää sekä yrittäjien että Pukkilan kunnan luottamushenkilöiden näkemyksiä suoraan kansanedustajalle.

Simo Ahokanto elävöitti Pukkilan toria tulemalla paikan päälle vaimonsa kanssa Fiat 215 –traktorilla, joka on vuosimallia -64. Mukana olivat myös kunnanvaltuutetut **Jari Tiljander** Askolasta, **Jari Tuukkanen** ja **Mervi Saarinen** Myrskylästä sekä **Asko Vilenius** ja **Jyrki Loijas** Pukkilasta. Näin uuden paikallisyhdistyksen käytännön toiminta kansan parissa lähti mukavasti käyntiin.

Oli ilo tavata myös nuoria ihmisiä, jotka olivat kiinnostuneita perussuomalaisten toiminnasta. Näin päästään toimintaa tulevaisuudessa laajentamaan esim. perustamalla kuntien yhteinen nuorisojärjestö. Nuoret uskaltavat ottaa kantaa ja olla myös kapinallisia. Siellä piilee se todellinen muutosvoima.

Jyrki T Loijas
Asko Vilenius

In memoriam Urho Hynnä

VARSINAIS-SUOMEN ja Vakka-Suomen Perussuomalaiset kunnioittivat pois nukkunutta **Urho Hynnää** ja hänen työtään perussuomalaisten hyväksi.

Urho Hynnä syntyi Metsäpirtissä ja kasvoi kotiseudulla nuoreksi pojaksi. Hynnä oli talvisodan syttyessä 9-vuotias, kun hänen veljensä Kaino lähti rintamalle. Urho joutui perheensä kanssa evakkoon Juvalle, josta **Veikko Vennamo** ehdotti perhettä muuttamaan sodan päätyttyä Mynämäelle.

Kaikki näytti menevän hyvin, sotakin oli loppunut, mutta perhe sai suruviestin viimeisenä päivänä: Kaino oli kaatunut rintamalla. Hynnän perhe ja erityisesti Urho järkyttyivät syvästi. Isoveli oli ollut Urhon suurin esikuva, jota hän kaipasi loppuun asti.

Urho oli loppuun asti uskollinen myös puolueilleen SMP:lle ja perussuomalaisille.

Juhani Hannula

Kiljavan sairaalasta

KUNNANHALLITUKSESSA oli taas vaihteeksi sopimusluonnos koskien Kiljavan sairaalaa esillä. Tekemieni selvitysten perusteella olen tullut lopputulokseen, jossa koen Kiljavan sairaalan toiminnan olevan osa Tuusulan terveyspalveluita ja pitkässä juoksussa lopulta säästävän kustannuksissa. Kireinä talousaikoina meidän päättäjien tulee pystyä tekemään oikeita päätöksiä. Omistajaohjauksen tulee olla tiukkaa, mutta oikeudenmukaista.

Potilaiden kannalta asia on yksiselitteinen. Potilaan pitää päästä kuntoutukseen! Vaihtoehtoinen malli hoitoketjun viivästyttäminen ja potilaan saattaminen kuntoutuskelvottomaksi johtaa loppusijoituspaikkaan maan alle. Ehkä me emme sivistysvaltiossa ole ihan niin huonossa taloustilanteessa?

Onhan Kiljavan palvelusopimuksessa vielä pientä parantamisen varaa. Kuntakäyttäjien sanktiopykälä käyttämättömistä paikoista pitää laueta, jos Kiljava ei kykene osoittamaan hoitopaikkaa. Pitkässä juoksussa Kiljavan laina-asiat kannattaa selvittää: olisiko mahdollista hankkia lainoitus EU:n kautta juuri sairaaloiden yms. yleishyödyllisten hankkeiden lainoitukseen keskittyneiltä instansseilta? Osakassopimuksen rajoitukset potilaspaikkojen siirrosta ja omistusoikeuden osittaisesta luovutuksesta / myynnistä ovat nykyhengen vastaisia ja kaipaavat korjaamista.

Kunnanhallitus, valtuusto ja lautakunta saivat lisäinfoa asiasta. Kävimme oikein paikan päällä tutustumassa tähän homeiseen korjausta vaativaan kohteeseen. Kiinteistön korjaustyöt toiminnan ja kiinteistön kannalta oli toteutettu paremmin kuin hyvin. Ilmastointi toimi paremmin kuin uudemmissa vastaavissa laitoksissa! Havaitsemani korjaustarpeet on kuulemma tiedostettu ja ilmeisesti työn alla. Olemassa olevien kiinteistöjen ja 58 hehtaarin maaomistus ja kilometrin rantaviiva ylittävät monikymmenkertaisesti lainamäärän. Lisäksi Kiljavan hoitotoimenpiteet ja kunnostusjaksot itse asiassa vähentävät soten kustannusrakennetta toteutuneiden lukujen perusteella. Eli Kiljavan palvelut tuovat oikein käytettynä miljoonasäästöjä!

Tuusulan sote-palveluhin on nyt viestitty henki, jossa tavoitteena on ihmisten kuntouttaminen, avohoito ja ihmisten hyvinvointi. Sänkypotilaana letkuissa makaaminen laitoshoidossa ei ole ihmisarvonmukainen vaihtoehto. Vaikka kunnanhallitus esittää kerrankin realistista budjettia, tämä ei tarkoita, että "piikki on auki". Se tarkoittaa inhimillisempää ja asiakaslähtöisempää palvelua kustannustehokkaasti

Pasi Huuhtanen (pj.)
Tuusulan Perussuomalaiset

Huoli Lahden taloudesta

LAHDEN PERUSSUOMALAISET RY on huolestunut Lahden kaupungin investointien rahoituksesta ja hallittavuudesta. Lahtea odottaa lähes 100 miljoonan euron investointitarve lähivuosina. Tästä summasta noin 75 miljoonaa euroa kuluu keskustan terveysaseman siirtämisestä kaupunginsairaalan yhteyteen. Lisäksi menneillään olevat koulujen homekorjaukset ja uudisrakennukset vaativat rahaa. Lahdelle ikävää valtakunnallista huomiota tuonut Launeen koulun korjaamistarve vaatii mahdollisesti jopa 30 miljoonan sijoituksen, jos koulu joudutaan rakentamaan kokonaan uudelleen.

Ensi vuodelle päätetty 0.75 prosentin Lahden kunnallisveron korotus hukkuu olemattomiin kasvavan velkamäärän vuoksi. Korotus tuo vuodessa 12 miljoonan euron lisätulot kaupungille, mutta ensi vuonna investoinnit ovat jo noin 88 miljoonaa ja vuonna 2015 yhteensä noin 90 miljoonaa. Lahden omarahoituksen kantokyky kattaa kuitenkin vain noin 50 miljoonan investoinnit.

Lahden Perussuomalaiset ry on harmissaan, että järki ei ole voittanut taloudenpidossa, vaan pakollisten korjausinvestointien lisäksi kaupunginvaltuuston enemmistöpäätöksellä lähdettiin vielä lainarahoittamaan tytäryhtiön Lahden Pysäköinti Oy:n toriparkkihanketta, joka ei millään tavoin ole välttämättömyysinvestointi kaupunginsairaalaan verrattuna.

Lue lisää:
http://lahti.perussuomalaiset.fi/ajankohtaista

Lahden Perussuomalaiset

PS Kokoukset & tapahtumat

Perussuomalaisten Etelä-Pohjanmaan piiri

Perussuomalaisten Etelä-pohjanmaan piirin linja-auto puoluekokoukseen kulkee seuraavasti: lähtö perjantaina 28.6 klo 10.30 Isojoki (mh), Kalajoki (Sale) klo 11, Teuva (ABC) klo 11.30, Kauhajoki (ST-1) klo 12, Jalasjärvi (Neste Jalastuuli) klo 12.40, Seinäjoki (Hot Sorsanpesä) klo 13.15, Lapua (Shell Kovero) klo 13.40, Alajärvi (Neste Hoisko) klo 14.25. Paluu sunnuntaina 30.6 klo 13. Autossa on vielä tilaa, edestakainen matka maksaa 20€. Yhteydenotot: Markku Alkula, p. 0400 662 500.

Orivesi

Oriveden Perussuomalaiset ry esittäytyy lauantaina 6.7. klo 10-15 Lägelmäveden kesäpäivillä Rönnillä ja 19.-20.7. Oriveden markkinoilla kaupungin keskustassa. Paikalla nähdään alustavasti kansanedustajat Anssi Joutsenlahti, Hanna Mäntylä ja Lea Mäkipää. Seuraa paikallislehtien ilmoittelua. Tervetuloa!

Alajärvi

Alajärven Perussuomalaiset on mukana Alajärven Rokulipäivilä 5-6.7.2013. Tule tapaamaan kuntapäättäjiämme ja aktiivisia jäseniämme. Tapahtumassa ovat mukana myös alueemme kansanedustajat Reijo Hongisto ja Maria Tolppanen. Tavataan Rokulipäivillä!

Varapuheenjohtaja Reijo Ojennus

Perussuomalaisuus on elämäntapa

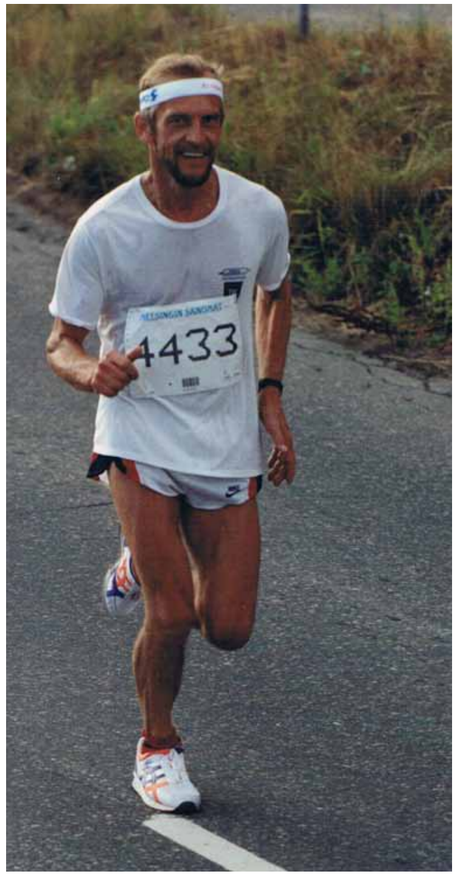

Perussuomalaisen puolueen 3. varapuheenjohtaja, leipuri Reijo Ojennus jättää tehtävänsä puoluejohdossa Joensuun puoluekokouksessa.

REIJO muistelee hyvällä aikaa puolueen varapuheenjohtajana. Ennen muuta mieleen ovat jääneet kenttäkierrokset aina Lapin perukoita myöten.

- Varapuheenjohtajan ominaisuudessa olen kiertänyt maata pitkin ja poikin. Jokaisella reissulla tapaa vanhoja ja uusia puolueystäviä. Jokainen ystävä on rikkaus. Erityisen mukavaa on kohdata ihmisiä eri maakunnissa. Karuudessaan Lappi ja lappilaiset on yksi kiehtovimmista paikoista, mitenkään minkään muunkaan maakunnan väkeä unohtamatta, Ojennus kiittelee.

Vaikka kenttä työ on mukavaa ja antoisaa, siinä on vielä Ojennuksen mukaan petrattavaa.

- Puheenjohtajiston ja kaikkien toimihenkilöiden tulee liikkua kentällä. Kenttätyö on edelleen puolueemme heikkous. Vaikka aika monta reissua teimmekin, ehkä enemmänkin olisi pitänyt.

- Tulipa kuitenkin muutama ”kylmä” kunta saatua kuntavaaleissa mukaan perussuomalaisvaltuutettujen kuntajoukkoon. Yrittäjätoimikunta, jota yritin viedä eteenpäin ja jonka tehtävänä olisi muun muassa valmistella yrityspoliittinen ohjelma, ei oikein ottanut tuulta alleen. Olisiko pitänyt puoluehallituksessa lyödä ”nyrkkiä pöytään”? Tarvetta ohjelmalle olisi ja tekijöitäkin ilmoittautui, Ojennus harmittelee.

Puluetyö jatkuu

Ojennus ja hänen vaimonsa **Helena** kokevat perussuomalaisuuden elämäntapana.

- Sitä elämäntapaa me vaalimme ja toivomme, että tulevat johtohenkilöt ovat samalla tapaa sitoutuneet tämän yhteisön säilyttämiseen ja rakentamiseen. Lähtekää mukaan vain, jos aikaa riittää. Siinä ei oman edun tavoittelulle ja ponnahduslauta-ajattelulle ole sijaa. Jos tästä työn ilon ja hyvän mielen lisäksi jotain saa, se tulee työn kautta, Ojennus opastaa.

- Vaikka tämä työ loppuu, se ei tarkoita puoluetyön loppumista. Meillä ei ole sellaiseen aikomustakaan. Väkevästi ollaan puolueen toiminnassa mukana niin kauan kuin tossu nousee. Oma aikani on kortilla, siksi en enää ole tässä varapuheenjohtaja kisassa. Olen edelleen muiden luottamustoimien ohella myös Oikeutta Eläkeläisille yhdistyksen puheenjohtajana.

Nöyryyttä ja yhteistyötä

Varapuheenjohtaja haluaa jättää perinnökseen vakavat ja vakaat toivomukset uusille puolueen johtohenkilöille.

- Muistakaa, ettei kukaan ole yksin mitään. Puolueen johto tarvitsee ympärilleen toimivan tiimin, joka toimii yhteisvastuullisesti, ilman mitään irtiottoja. Puolueessa ei ole mitään tarvetta minkäänlaisiin suosikkijärjestelmiin. Tasapuolisuus ja nöyryys ovat hyveitä, joilla puoluetyössäkin pärjää. Kaikki toimivat yhteistyössä, yhteisten asioiden puolesta.

- Puolueessa on tärkeintä päästä pikkuhiljaa irti lastentaudeista, joita esiintyy kenttä-, mutta myöskin kansanedustajatasolla. Erilaiset netti- ym. kirjoittelut ja esiintymiset arvelluttavissa yhteyksissä vievät puolueelta uskottavuutta. Ainoastaan siinä on puolueen kasvulle este. Kun puolueen johdon ja vastuuhenkilöiden ajasta suuri osa menee näiden toilailujen kommentoinnissa ja selittämisissä, on näillä hölmöilijöillä peiliin katsomisen paikka. Lapsena meille sanottiin ”olkaa ihmisiksi” Tämä on edelleen käyttökelpoinen ohje, Ojennus naurahtaa.

TEKSTI PS VERKKOTOIMITUS
KUVA REIJO OJENNUKSEN KOTIALBUMI

Leipova maratoonari

REIJO OJENNUS on parkanolainen kauppateknikko ja leipurimestari. Perheeseen kuuluvat vaimo Helena sekä aikuiset lapset, **Sari**, **Maarit** ja **Marjo**.

Reijo Ojennus on toiminut yhdessä vaimonsa kanssa leipomoalan yrittäjänä lähes 30 vuotta. Yhteisenä harrastuksena on ollut liikunta eri muodoissaan. Maratoneja on kertynyt runsaat 40, nykyisin vauhtia hiljentää leikattu lonkka. Ojennuksen parhaaksi maratonsaavutukseksi jäi aika 2.42.17. sekä hopea ja pronssimitalit veteraanien SM-kisoista. Ojennuksella on Suomen mestaruus hirvenhiihdon SM-kilpailusta.

Politiikassa Ojennukset ovat olleet yhdessä mukana runsaat 40 vuotta, eikä into näytä sammuvan. Kaupunginvaltuustossa Ojennus on ollut vuodesta 1981 alkaen. Parkanon kaupunginvaltuuston puheenjohtajaksi ja Pirkanmaan sairaanhoitopiirin hallitukseen Ojennus valittiin 2013. Tällä hetkellä mies työskentelee kansanedustaja **Lea Mäkipään** eduskunta-avustajana.

Kuntaliiton uusi valtuusto kokoontui

KUNTALIITON uusi valtuuskunta kokoontui Helsingissä. 76 kuntavaikuttajan ryhmätauolla keskusteltiin sosiaali- ja terveydenhoidon tilasta ja tulevaisuudesta. Perussuomalaisten tulisi vahvasti ottaa kantaa soteuudistukseen. Mielestämme uudistuksen linjaukset ovat mahdottomia ja vievät Suomea vahvasti yksityisten kansainvälisomisteisten lääkäripalveluiden käyttäjäksi.

Siirtoviivekustannukset ovat sairaanhoitopiireille tuottoisia. Jos potilasta ei saada siirrettyä erikoissairaanhoidosta heti kevyempään terveydenhoitoyksikköön, joutuu kunta maksamaan vähintäänkin tuplahintaa hoidosta. Tämä on saanut kunnat siirtymään yksityisten palveluiden

ostajaksi ja kun valvontaan ei ole ollut resursseja, on hoito ollut peräti ala-arvoistakin. Häikäilemättömyys on tullut sosiaali- ja terveydenhoidon palveluiden tarjoajien toimintaan.

On käsittämätöntä, että sote-uudistuksen rahoitusmalli on täysin päättämättä. Kunnat aliarvottavat sosiaali- ja terveysmenonsa, sillä niitä on tosi vaikeaa arvioida etukäteen sairaanhoitopiireihin.

Jälkilaskut kuntiin ovat miljoonia euroja. Sote-uudistus ei tuo tähän asiaan korjausta, vain laskuttaja vaihtuu. Kuinka esim. Oulu hoitaa 22 kunnan perusterveydenhoidon, kun hallitus ei ole luvannut mitään tukea vastuukunnille? Lopetetaanko Suomessa lähiterveydenhoito? Tätä vastustavat kaikkien kuntien johtajat ja asiantuntijat riippumatta puoluekannasta.

Kuntaliiton perussuomalaisten valtuustoryhmä

Vastustamme merituulipuiston rakentamista

TORNION Perussuomalaiset harjoittavat vastuullista politiikkaa, eivätkä halua lähteä pilamaan ainutlaatuisia luontoarvoja lyhytnäköisen omaneduntavoittelun nimissä. Perussuomalaiset haluavat nostaa tuulivoimatuotannon kestäväksi vaihtoehdoksi ja haluavat myös valtakunnallisen päätöksenteon tukevan tätä. Näin ei tällä hetkellä ole, eivätkä perussuomalaiset halua astua uppoavaan laivaan.

Tuulivoima itsessään on kannattamatonta. Syöttötariffijärjestelmässä sähkön tuottajalle maksetaan 12 vuoden ajan kolmen kuukauden sähkön markkinahinnan tai päästöoikeuden markkinahinnan mukaan muuttuvaa tukea. Sijoituspaikasta riippumatta nykyisin tyypillinen 3MW mylly kustantaa suomalaisille veronmaksajille puolisen miljoonaa euroa tuotantotukena vuodessa. Röyttään suunniteltu tuulivoimapuisto kävisi seitsemän miljoonan euron edestä veronmaksajien kukkarolla vuosittain jo rakentamiseen luvatun 20 miljoonan demoeuron lisäksi. Seitsemän miljoonaa tukena ja siitä peräti kaksi (2) % takaisin saatavana verotulona ei ole kestävää kehitystä. Taattu tuotantotuki eli syöttötariffi passivoi eikä kannusta kehittämään alaa. Kun valtion maksama tuotantotuki loppuu, niin sittenhän voikin jo toiminnan lopettaa kannattamattomana. Kuka siivoaa myllyt pois ja miten? Perussuomalaiset haluavat kantaa vastuuta tulevaisuudesta lyhytnäköisten näennäisten pikavoittojen sijaan.

Itse myllyjen rakentaminen työllistäisi hetken maarakennusalan urakoitsijoita. Itse myllyt rakennetaan kuitenkin ulkomailla eikä myllyjen pyöriessä ala työllistä ketään. Kokonaisuudessa myllyjen merkitys työllisyyteen on olematon.

Natura-alueen viereen uudeksi maamerkiksi kaavailtu myllymeri on herättänyt voimakasta vastustusta paikallisessa väestössä. Olisikin väärin uhrata ainutlaatuinen ympäristö valtion hölläkätisesti lupaaman starttirahan perässä juoksevien yritysten hyväksi. Myllyjen veteen aiheuttaman värinän vaikutuksia ei edes tunneta, joten huolta vaelluskalojen käyttäytymisestä ei voi tutkimatta sivuuttaa.

Jo kymmeniä vuosia lähialueella toimineen raskaan teollisuuden kaikkia päästöjä ei tiedetä varsinkaan toiminnan alkuajoilta. Suunniteltujen myllyjen perustustyöt vaativat kymmenien tuhansien maakuutioiden raivaamista merestä. Ei ole tiedossa miten jo pohjaan sedimentoituneet raskasmetallit ja muut kemikaalit käyttäytyvät pohjaa myllättäessä. Lisäksi poistetun maa-aineksen loppukäsittelystä saati sijoituspaikasta ei ole suunnitelmia.

Säätövoiman tarpeesta saati rakentamisesta ei ole esitetty mitään Kun tuulivoiman käyttöaste on noin 25% - 30%, tarvitaan säätövoimaa, joka tasaa tuulemattomat tai liian tuuliset jaksot. Mikäli tuulivoima halutaan laskea oikeasti energiatuotantoon, on sille oltava myös varavoima. Tuulivoiman edelläkävijöiksi mainitut Saksa ja Tanska ovat nykytrendin mukaan rakentaneet säätövoimaksi kivihiilivoimaloita. Samoissa maissa hiilidioksidipäästöt ovat kasvaneet myllyjen rakentamisen myötä. Se ei ole vastuullista politiikkaa.

Tornion Perussuomalaiset

Juhannuksena

NYT KAUNIIN KESÄN saatuamme saamme nauttia täysin sydämin myös juhannuksesta, keskikesän, yöttömän yön ja Suomen lipun sydänsuven suuresta juhlasta. Mutta ennen kaikkea juhannus on **Johannes Kastajan** päivä Ja siksi saamme luonnon ihailuun liittää myös kristillisen elämäämme kannattelevan tärkeimmän asiamme, mikä antaa meille tämän ajallisen elämämme sisällön ja mielekkyyden sekä kantaa aina iankaikkiseen elämään asti.

Johannes Kastajan isä **Sakarias** ymmärsi hyvin saaneensa olla mukana maailmanhistorian käännekohdassa, jossa alkoi aivan uusi Herramme valtakunta. Ja sen esiairueena – huutavan äänenä erämaassa – sai olla hänen ja hänen iäkkään puolisonsa **Elisabetin** poika. Ja siksi Sakarias kehotti antamaan pojalle nimen Johannes: Jumala on armollinen.

Myös meillä Suomessa edelleenkin tämä nimi on eri muodoissaan *Johannes, Juhani, Jussi, Jukka, Juha, Juho, Juhana, Janne, Jani* yksi tavallisimmista miesten nimistämme. Ja kaikissa näisssä on pohjimmaltaan kysymys siitä, että Jumala on armollinen.

Sakarias-isä näki, että nyt olivat profeettojen satojen vuosien saatossa esittämät ennustukset täyttymässä ja siksi hän yltyi kiitokseen: Kiitetty olkoon Herra, Israelin Jumala, sillä hän on katsonut kansansa puoleen ja valmistanut sille lunastuksen.

Johannes itse sai olla parannussaarnallaan tienraivaajana sille Jumalan Karitsalle, josta hän myöhemmin sanoi: Katso, Jumalan Karitsa, joka poisottaa maailman synnin. Ja juuri Jeesushan valmistaa meille lunastuksen. Ja siksi Sakariaskin kohotti riemullisen ylistysvirtensä.

Näin keskikesän juhlaammekin viettäessämme ja joutuessamme tunnustamaan olevamme päivittäinkin syntisiä, jota tietysti murehdimme, niin Taivaallisen Isämme anteeksiantamus saa vaikuttaa sydämissämme, että haluamme pyytää anteeksi rikkomuksiamme ja Kristuksen tähden saamme ne anteeksi. Ja näin voimme elää täydellistä ihmisarvon mukaista elämää palvellen lähimmäisiämme.

Anssi Joutsenlahti
eduskunnan 3. varapuhemies

PS-aktiivi työsuojeluvaltuutetuksi

KIRKKONUMMELAINEN Kai Lindroos valittiin Kajon Oy:n työntekijäpuolen työsuojeluvaltuutetuksi kahdeksi vuodeksi. Lindroos ansaitsi luottamuksen keräämällä 76,1 prosentin äänisaaliin. Kajon työllistää yli 250 työntekijää ja on isoin henkilöstökuljetuksen alan yritys Suomessa.

Lindroos toimii Kirkkonummen Perussuomalaisten jäsenvastaavana ja oli ehdolla kuntavaaleissa. Hän kokee puolueen arvot ja ohjelman itselleen merkityksellisiksi. Kajonin työsuojeluvaltuutettuna Kai Lindroos pyrkii tekemään työnsä vastuullisesti ja henkilöstön asioihin perehtyen.

- Työntäyteinen syksy on edessä, epäkohtien kartoittamisessa ja kuntoon saattamisessa. Onnekseni työntekijöiden keskuudessa ryhmähenki on melko hyvä, arvioi Lindroos.

Viime aikoina on käyty keskustelua eri puolueiden asemasta suhteessa työväestön äänestäjiin. Perussuomalaiset ovat nousseet gallup-mittauksien mukaan Suomen suurimman työväenpuolueen asemaan n. 30 prosentin osuudellaan ko. äänestäjäkunnasta. Aiemmin perinteiset ns. duunaripuolueet SDP ja vasemmistoliitto ovat menettäneet asemaansa perussuomalaisille. Saman vahvistaa myös Lindroosin tapaus.

- Perinteisesti luottamustehtävät ovat olleet ns. punaisten hallussa, mutta muutokset tuulet ovat nyt tulossa kuljetusalallekin. Aluevaltaus sinänsä, toteaa Lindroos.

Vesa-Pekka Sainio

Turun Ikinuoret Eläkeläiset

KYMMENKUNTA Turun Perussuomalaisten seniorijäsentä kokoontui Leijonanluolassa tarkoitusenaan henkiin herättää ja organisoida uudelleen Oikeutta eläkeläisille Turun osasto ry.

Kokous päätti yksimielisesti, että osasto rekisteröidään uudelleen. Yhdistyksen nimeksi tulee Turun Ikinuoret Eläkeläiset. Yhdistyksen tarkoituksena on järjestää erilaisia tapahtumia lähinnä seniorijäsenille ja kokoontua jokaisen kuukauden ensimmäisenä tiistaina Leijonanluolaan keskustelemaan maailman menosta.

Kokous valitsi yhdistyksen puheenjohtajaksi **Veikko Lehtosen** ja sihteeriksi **Urmas Mikkosen**.

Sihteeriltä saa lähempiä tietoja:
urmasmikkonen@gmail.com.

PS VAPAA SANA

Lähetä mielipiteesi osoitteella: toimitus@perussuomalaiset.fi

KUVAT LEHTIKUVA

Journalismin oppipojat

TOUKOKUUN 24. päivä luin Aamulehden pääkirjoitusten vieresta outoa tekstiä "Haukansilmältä". Siinä paneteltiin perussuomalaisten puheenjohtajaa **Timo Soinia** tavalla, jota luulisi ja uskoisi kuulevansa korkeintaan koulun aluokilla.

Tällaiset heitot kuin "maailman lottokonetta säätelisi salaa Timo Soini ja Tukholman nuorisomellakatkin olisivat lähtöisin Soinin vaalityön oheistuloksena" ovat naurettavaa tekstiä tutkivaan journalismiin vihkiytyneeltä kirjoittajalta.

Minä en ainakaan halua aamiaispöydässäni lukea moista lööperiä tilaamastani lehdestä. Itse olen täysin sitoutumaton mihinkään puolueeseen, mutta se että laajalevikkistä lehteä käytetään moiseen - kokoomuksen äänenkannattajan ja oikeistolaislehden propagandaan - ei saa minulta pienintäkään ymmärrystä.

Minun puolestani saa tasapuolisesti hirttää julkisesti lehtien palstoilla kenet hyvänsä, mutta on hyvin yksipuolista hirttää sama mies useampaan kertaan. Journalistit ja media ovat teilanneet Soinin jo niin monta kertaa, että ihmettelen, onko Timo Soini kuin kissa, jolla on vähintäänkin yhdeksän henkeä ja joka aina putoaa jaloilleen.

Arto J. Heinämäki
Tampere

Kreikan vakuuksien arvo

SUOMI antoi Kreikalle 2,2 miljardin euron tukipaketin ja sai vakuuksia 925 miljoonaa euroa. Valtiovarainministeriön laskelmien mukaan 3,0 prosentin vuotuisella korolla saamme rahamme takaisin kolmessakymmenessä vuodessa. Näin käykin, jos ei oteta inflaatiota huomioon ja toivottu 3,0 prosentin korko saadaan vakuuksille kaikkina tulevina vuosina.

Viimeisten tietojen mukaan korko on kuitenkin ollut 0,5 % vuodessa. Jos oletetaan, että inflaatio on vuositasolla keskimäärin 1,5 % ja vakuuksien korko 0,5 %, tukipaketin reaaliarvosta saadaan takaisin noin 31 prosenttia.

Tämä tarkoittaa nykyrahassa 1,52 miljardin euron avustusta kreikkalaisille.

Vaikka Suomen peruskouluista valmistuu joka vuosi

20 000 sellaista nuorta, jotka eivät osaa alkeellista prosenttilaskua, valtiovarainministeriön virkamiehet hallitsevat varmasti tällaiset asiat. Ministeriön asiantuntijoiden lausunnot viittaavat siihen, että he eivät uskalla oikoa "unelmahöttö-ministerin" puheita – **Jutta Urpilainenhan** on mainostanut vakuussopimusta historialliseksi saavutukseksi.

Olisiko tässäkin asiassa opposition yritettävä kertoa ministereille, mitä nämä ovat suuressa viisaudessaan valtioneuvostossa päättäneet?

Kari Davidsainen

Opposition vastarinta perussuomalaisten varassa

SUOMEN hallituksen joidenkin ministerien ja ostettujen lobbareiden kannanotot perussuomalaisten särmäkkääseen ilmoituksena tehtyyn julkilausumaan ovat olleet kiihkeiden vastalauseiden värittämiä. Kuten tiedämme, keskeisintä uutisoinnissa on ollut ilmoituksesta maksetun julkilausuman hinta, ei sen sisältö.

Hallituksen joukkojen toista vuotta kestänyt tarinointi tukipakettivakuuksista muistuttaa epärehellisyydessään vuosia spekuloituja doping- ja vaalirahoitussotkuja, joissa siniristilipun alla on kansalaisia, kansanedustajia ja oikeuslaitosta sumutettu täysin tietoisesti. Asioiden monimutkaisuus, piilottelu ja vääristely tekevät niistä raskaita käsitellä ja ajatella. Perussuomalaiset kuitenkin tietävät, että avoimuus on pahasta vain väärintekijöille.

Hallituksen otteesta suomalaiseen politiikkaan kertoo paljon se, että opposition vastarinta on jälleen vain perussuomalaisten varassa. Astetta vakavamman uhan poliittiseen debattiin tuo kuitenkin se, ettei perussuomalaisten ääni pääse julkisuuteen alkuperäisessä muodossaan juuri muutoin kuin ostettujen ilmoitusten kautta. Hallituksen linjaa tukevien tiedotusvälineiden ei tule olla jarruna parlamentaarisin keinoin vaikuttamaan pyrkivien toisinajattelijoiden näkökulmien julkaisemisessa uutisointeina, vaan ennemminkin korostaa asianmukaisella tiedonvälityksellä julkisen poliittisen toiminnan oikeellista menettelytapaa.

Mikki Nieminen (ps.)
Lohja

Paniikkia pakkopaidassa

EUROSTA on tullut Suomelle pakkopaita, joka vaikeuttaa järkeviä ratkaisuja talouspolitiikassamme, koska kriisitilanteiden hoito vie päättäjiemme kaiken ajan, sanoo Suomen pankin entinen osastopäällikkö **Heikki Koskenkylä** Kanava-lehden mielipidekirjoituksessaan.

Monen ekonomistin ja oikeusoppineen mielestä Suomessa kriisitilanteiden hoitamisen sekavuus ja salailu johtuu poliittisten päättäjien ja virkamiesten toiminnasta osaamisalueensa ulkopuolella. Käytännössä se tarkoittanee sitä, että asioiden käsittelyyn osallistuvat henkilöt eivät ole tehtäviensä tasolla. Onkin oikeutettua kysyä: Miksi tehtyjä päätöksiä peitellään ja salataan?

Ovatko vastuussa olevat poliittiset päättäjät ja virkamiehet erinomaisuudessaan ja ahneudessaan sokaistuneet vallankäytölle? Julkisessa vallankäytössä tehdyt törkeät virheet ja vääryydet eivät vanhene kansan silmissä. Kannatan avointa ja täysin läpinäkyvää toimintaa, jolloin tällaisiltakin "selityksiä selitysten jälkeen" -tilanteilta voitaisiin välttyä ja kaikilla on reaaliaikainen tieto siitä, mitä vallankäyttäjät kulloinkin puuhaavat.

Sosiaaliset ongelmat ovat kasvaneet ja muuttavat lähivuosina ihmisen arkea entistä kurjemmaksi. Ruoka on kallistumassa veronkorotusten myötä. Suomessa elää yli miljoona ihmistä köyhyydessä, sietokykyjensä rajamailla. Monilta työttömiltä, erityisesti nuorilta jää oma elämä rakentamatta. Yhteiskuntarauha on pahasti järkkymässä.

Eurovaluuttakin roikkuu löysässä hirressä enää Euroopan keskuspankin tuella. Euroopan raha- ja talousliitto kokee kovia. Se voi myös hajota kokonaan tai osiin. Ennen rahaliiton mahdollista hajoamista monet EU:n jäsenvaltiot "puhaltavat" siitä mahdollisimman suuret hyödyt itselleen. Näyttää vahvasti siltä, että ylivelkaantuneiden valtioiden miljardivelkoja tullaan leikkaamaan. Todennäköisesti Suomellekin jää rahaliitosta käteen miljardivelat.

Poliittinen paniikki näyttää ilmiönä olevan arkinen. On ymmärrettävää, miksi moni suomalainen haluaa päästä pakkopaidasta eroon.

Jarmo Juntunen
Rovaniemen kaupunginvaltuutettu ja kaupunginhallituksen jäsen (ps.)

EU laskee työteon ja yrittämisen motivaatiota

EU:HUN liityttiin henkselit paukkuen ja liian kiireellä, vain poliittisilla oletuksilla. Kaavailtiin vahvojen ja menestyvien maiden liittoutumaa, joiden rakenteellinen yhteensopivuus palvelisi kansalaisia yhdenvertaisesti. Kolmen kerroksen väki sulautuisi yhteen kerrokseen, niin talouden, kuin kulttureellisten arvojen myötä. Toisin on kumminkin käynyt, koska eihän kerrostaloasujia arvosta samoja arvoja, kuin omakotitaloasuja.

EU on kuin sipuli, jossa on paljon kerroksia, mutta se ei kestä pakkasta. Ongelmat ovat tiedossa, mutta niitä ei haluta tunnustaa. Eurokriisi heijastuu ja kulminoituu myös eräänlaisena motivaation latistajana kotimaisessa työ- ja yrityshyteisössä. Myös järjettömät direktiivit sertifikaatteineen nostavat kuluja ja aiheuttavat yleistä vastustusta. Motivaatio laskee, mutta miksi? Koska jatkuva veronkiristys mielletään eurokriisiin, jonka vuoksi pumpataan rahaa velkamaihin, joiden talous ei ole kunnossa.

Yleiset elinkustannukset, kuten ruoka, asuminen ja energia ovat nousseet huomattavasti EU:hun liittymisen myötä. Myös vienti on muuttunut tuonniksi halpamaista ja kotimaisia tuotannonaloja on lopetettu. Kun kansalainen tietää maksavansa vain ja ainoastaan oman kansan terveydenhuollosta ja puista julkisista palveluista, on motivaatio ja asenne ihan toista luokkaa. Jopa veronkorotus hyväksytään, jos on tiedossa, että se menee oikeasti oman kansan hyväksi.

Ville Kuivalainen
kunnanvaltuutettu (ps.), Siilinjärvi

Millä oikeudella taataan velkamaita?

MAAILMAN viisaimmassa kirjassa on kirjoitettu: Älkää taatko ketään. Ei siis ketään, puhumattakaan Etelä-Euroopan velkamaista.

Viime ja nykyhallitus ovat taanneet velkamaita valtavilla summilla. Näistä takauksista tulee eteen yllättäviä ikävyyksiä. Eihän Suomella ole minkäänlaista varaa mennä takaamaan, kun jo oman maamme velat lähenevät 100 000 000 000 euroa!

Olen kuullut toistamiseen ikäviä omaisuuden menetyksiä, kun isä ja äiti ovat menneet takaamaan lapsiaan tai joku muu hyvää ystävääsnä. Siinä on ystävyys loppunut, kun takaukset ovatkin tulleet takaajan maksettavaksi.

On viisasta olla takaamatta ketään. Ei käy ikävästi eikä tarvitse katua katkerasti. Eikä maksaa toisten velkoja.

Tarmo I Turunen
kunnanvaltuutettu

Suomalaispariskunnan sieppaus Jemenissä

PERUSSUOMALAISEN numerossa 7/13 käsitellään kahden suomalaisen ja yhden itävaltalaisen sieppausta otsikolla "Puhuiko **Haglund** muunneltua totuutta?" Kirjoitus perustuu pääosin kansanedustaja **Maria Tolppasen** lehdelle antamaan haastatteluun.

Kansanedustaja Tolppanen vaatii avoimuuden nimissä, että Jemenin "kaappausta koskevat asiakirjat täytyy julkaista". Vaatimus on kuitenkin ongelmallinen. Jemenissä on edelleen monia ulkomaalaisia siepattuna, eikä heidän asemaansa paranna yksittäisten sieppaustapausten käsittely julkisuudessa. Tämän päivän maailmassa tieto lisäksi leviää, joten Suomessa käsitellyt asiat päätyvät tiedoksi myös Jemeniin. Yksityiskohtainen tietojen julkistaminen hyödyttää pääasiassa vain niitä, jotka tulevaisuudessa ryhtyvät vastaaviin sieppauksiin. Toisekseen on muistettava, että mässäily rikoksen, tässä tapauksessa sieppauksen, uhriksi joutuneiden ihmisten traumaattisilla kokemuksilla ei ole mielestäni asia, joka kuuluu millään tavoin muille ihmisille.

Kaikissa viranomaislausunnoissa on vakuutettu, että siepattujen vapauttamisesta ei maksettu lunnaita. Kansanedustaja Tolppaselle tämä ei kuitenkaan riitä, vaan hän vaati julki tapaukseen liittyviä asiakirjoja. Mutta kuten edellä jo on todettu, on luottamuksellisten asiakirjojen julkistamisessa omat riskinsä. Myös Tolppasen esittämä väite siitä, että Kalevat olisivat tiedotustilaisuudessaan vain kertoneet sen mitä heidän oli käsketty kertoa, on siepattujen kannaltaan loukkaava. Sitä ei lievennä puhuminen "vaikutelmasta", varsinkin kun samalla väitetään, että viranomaisilla ei olisi asiassa "puhtaat jauhot pussissa".

Myös **Atte Kalevan** saamat varoitukset matkustamisesta Jemeniin on käsitelty oudolla tavalla. Työnantajalla ei ole oikeutta kieltää opintoja koskevaa virkavapausanomusta miikäli sen myöntäminen töiden järjestelyjen kannalta on mahdollista. Ja koska Atte Kalevan virkavapausanomus liittyi hänen siviiliopintoihinsa, ei puolustusvoimilla työnantajana ollut oikeutta kieltää häntä matkustamista Jemeniin. Sen sijaan häntä kyllä varoitettiin useilta tahoilta sinne matkustamiseen liittyvistä riskeistä, ja sen on myös Kaleva itse tuonut rehellisesti julki. Väite siitä että ministeri Haglund olisi tässä asiassa mahdollisesti "puhunut muunneltua totuutta", on kovin kärkevä ja herättää siksi ihmetystä.

Tapahtuman tiimoilta on julkisuudessa esiintynyt monenlaisia perusteettomia väitteitä. Ei ole asiallista ottaa esille niistä kaikkein räikeimpiä ja todeta sitten hurskaasti, että "ei savua ilman tulta". Miten se poikkeaisi siitä, että joku väittäisi että perussuomalaisten keskuudessa esiintyy rasismia, ja toinen toteaa sen jälkeen, että tällainen syyte on esitetty, joten "ei savua ilman tulta". Prosessissa itsekin eräältä osin mukana olleena tiedän, että Suomen ja Itävallan välinen viranomaisyhteistyö sujui hyvin – vai ovatko kaikki mukana olleet ministeri Tuomiojan tapaan jäävejä kommentoimaan asiaa? Vai pitääkö kommentointi jättää pelkästään itävaltalaisen lehden nimettömille lähteille ja niitä täällä lainaaville?

On luonnollista, että tapahtumasarja tulee käydä huolellisesti ja kriittisesti läpi. Tärkeintä tässä kaikessa on kuitenkin ollut se, että Atte ja **Leila Kaleva** ja heidän kanssaan siepattuna ollut itävaltalainen saatiin vahingoittumattomina vapaiksi 140 vuorokautta kestäneiden piinaavien kokemusten jälkeen.

Jyrki Iivonen
viestintäjöhtaja,
puolustusministeriö

Euroopan unohdettu nettomaksajakansa

MIESTEN työttömyys Suomessa on tällä hetkellä 10,2% ja naisten 7,3%. Näyttää siltä, että työttömyys jatkaa nousuaan, varsinkin miesten osalta.

Yksi iso syy miesten ja naisten työttömyyden nousuun Suomessa on Euroopan unioni. Vapaa työvoiman liikkuvuus huolehtii siitä, että kantaväestön duunarit jäävät ilman töitä. **Timo Soini** on moneen otteeseen maininnut, että Euroopan unionissa on valuvika. Valuvika on myös työvoiman vapaassa liikkuvuudessa.

Omavarainen tuotanto nähdään varsinkin maatalouden osalta tärkeänä turvallisuuspoliittisena tekijänä, sillä mahdollisessa kriisitilanteessa voidaan tällöin turvata elintarvikkeiden saanti. Suomi on esimerkkinä maasta, jossa maanviljely jäisi vapaakaupan olosuhteissa hyvin vähiin. Ensin menee teollisuuden työpaikat ja sen jälkeen maatalous. Tulevaisuus on hyvin sumuinen.

Juhani Keinänen
Tornio

PS EDUSTAJAT

PERUSSUOMALAISET RP

Yrjönkatu 8-10 B 25, 6. kerros
00120 Helsinki
Puh. 0207 430 800
www.perussuomalaiset.fi

PUOLUETOIMISTO

Puoluesihteeri
Ossi Sandvik
Puh: 0207 430 806, 0400 926 908
ossi.sandvik@perussuomalaiset.fi

Toimistopäällikkö, PRH-asiat
Marja-Leena Leppänen
Puh: 0207 430 807, 0400 912 422
marja-leena.leppanen@perussuomalaiset.fi

Talouspäällikkö
Auli Kangasmäki
Puh: 0207 430 803
auli.kangasmaki@perussuomalaiset.fi

Työmies
Matti Putkonen
Puh: 0207 430 809, 0400 904 447
matti.putkonen@perussuomalaiset.fi

Toimistotyöntekijä
Heidi Ronkainen
Puh: 040 647 2331
heidi.ronkainen@perussuomalaiset.fi

Projektisihteeri, järjestö- ja PRH-asiat
Marjo Pihlman
Puh: 0207 430 802, 0400 917 351
marjo.pihlman@perussuomalaiset.fi

Toimistotyöntekijä
Kirsi Kallio
Puh: 0207 430 804, 0400 917 353
kirsi.kallio@perussuomalaiset.fi

Järjestösihteeri
Satakunta, Varsinais-Suomi, Uusimaa, Helsinki, Kymi
Riikka Slunga-Poutsalo
Puh: 040 505 1660
riikka.poutsalo@perussuomalaiset.fi

Järjestösihteeri
Keski-Suomi, Pirkanmaa, Häme, Pohjois-Karjala, Etelä-Savo, Pohjois-Savo
Pekka Kataja
Puh: 040 669 3586
pekka.kataja@perussuomalaiset.fi

Järjestösihteeri
Lappi, Kainuu, Oulu, Etelä-Pohjanmaa, Keski-Pohjanmaa
Joukamo Kortesalmi
Puh: 040 669 3588
joukamo.kortesalmi@perussuomalaiset.fi

PIIRIEN PUHEENJOHTAJAT

ETELÄ-POHJANMAA

Raimo Vistbacka
Pekkolantie 36, 62900 Alajärvi
Puh: 050 511 3186
raimo.vistbacka@alajarvi.fi

ETELÄ-SAVO

Kaj Turunen
Savolankatu 1 B 2, 57100 Savonlinna
Puh: 0400 654 495
kaj.turunen@viestilinja.fi

HELSINKI

Arto Välikangas
Merikorttikuja 2 V 621, 00960 Helsinki
Puh: 050 376 9046
arto.valikangas@kolumbus.fi

HÄME

Jari Ronkainen
Luotikuja 31, 16710 Hollola
Puh: 040 501 2569
rakennuspalveluronkainenoy@hotmail.com

KAINUU

Toivo Kyllönen
Pirttikatu 9, 87150 Kajaani
Puh: 050 522 4404
topi.kyllonen@hotmail.com

KESKI-POHJANMAA

Arto Pihlajamaa
Pihlajamaantie 184, 69850 Patana
Puh: 0400 167 832
arto.pihlajamaa@luukku.com

KESKI-SUOMI

Pentti Tuomi
Tuomelantie 186, 43220 Mahlu
Puh: 040 765 7846, 014 439 166
pentti.tuomi@saarijarvi.fi

KYMI

Raul Lehto
Äyspäänrannantie 199, 49200 Heinlahti
Puh: 0400 479 869
raul.lehto@luukku.com

LAPPI

Jukka Paakki
Tuomiojantie 17, 97130 Hirvas
Puh: 0400 791 188
jukka.paakki@pp1.inet.fi

OULU

Paula Juka
Evakkotie 34, 91500 Muhos
Puh: 040 539 3670
paulju@luukku.com

PIRKANMAA

Mikko Nurmo
Sarvionkatu 13, 37600 Valkeakoski
Puh: 040 841 5980
mnurmo@gmail.com

POHJOIS-KARJALA

Eero Bogdanoff
Tuulikinkatu 26, 80260 Joensuu
Puh: 050 463 5353
eero.bogdanoff@luukku.com

POHJOIS-SAVO

Pauli Ruotsalainen
Tuuttikuja 2 B 14, 70780 Kuopio
Puh: 044 081 4224
pauli@pauliruotsalainen.net

SATAKUNTA

Seppo Toriseva
Penunvahe 10, 26100 Rauma
Puh: (02) 822 1250 , 050 517 2810
seppo.toriseva@luukku.com

UUSIMAA

Pekka M. Sinisalo
Testamenttitie 14, 028810 Veikkola
Puh: 040 567 3945
pekkasinisalo@hotmail.com

VARSINAIS-SUOMI

Juhani Pilpola
Ahteentie 2, 21420 Lieto
Puh: 050 380 9787
juhani.pilpola@lieto.fi

PERUSSUOMALAISET NAISET RY HALLITUS

Puheenjohtaja
Marja-Leena Leppänen
Puh: 040 775 1757
marja-leena.leppanen@perussuomalaiset.fi

1. Varapuheenjohtaja
Kike Elomaa
Puh: (09) 432 3022
ritva.elomaa@eduskunta.fi

2. Varapuheenjohtaja
Pirita Nenonen
Puh: 040 531 9715
pirita.nenonen@perusnaiset.fi

Sihteeri
Iiris Peltomaa
Puh: 045 898 5400
sihteeri@perusnaiset.fi

Taloudenhoitaja
Auli Kangasmäki
puh: 0400 917 352
auli.kangasmaki@perussuomalaiset.fi

Laura Huhtasaari
laura@huhtasaari.com

Vaili Jämsä-Uusitalo
Puh: 040 777 8478
vailikjamsa@suomi24.fi

Kirsi Kallio
Puh: 0400 917 353
kirsi.kallio@perussuomalaiset.fi

Tuula Kuusinen
Puh: 040 504 5808
tuulak_67@hotmail.com

Anne Louhelainen
Puh: (09) 432 3096
anne.louhelainen@eduskunta.fi

Sari Martniku
Puh: 044 272 4763
sari.martniku@gmail.com

Helena Ojennus
Puh: 0400 236 154
paakari@jippii.fi

Minna Mäkinen
Puh: 044 070 8338
minna.makinen@jyvaskylalainen.com

Pia Pentikäinen
Puh: 040 669 3661
pia.pentikainen@perusnaiset.fi

Marja-Liisa Riihimäki
Puh: 040 865 4629
marja-liisa.riihimaki@netikka.fi

Jaana Sankilampi
Puh: 040 513 5038
jaana.sankilampi@wippies.fi

Outi Virtanen
Puh: 040 673 7523
outi.virtanen@perusnaiset.fi
www.perusnaiset.fi

PERUSSUOMALAISET NUORET

Puheenjohtaja
Simon Elo
Puh: 0400 988 960
simon.elo@ps-nuoret.fi

Vt. toiminnanjohtaja
Sebastian Tynkkynen
sebastian.tynkkynen@ps-nuoret.fi

Pääsihteeri
Suvi Karhu
Puh: 040 653 2960
sihteeri@ps-nuoret.fi

www.ps-nuoret.fi

EUROPARLAMENTTI-RYHMÄ

Sampo Terho
Työpuhelin Bryssel: + 32 228 45757
Työpuhelin Strasbourg: +33 3881 75757

GSM Bryssel: +32 471 552 923
GSM Suomi: 050 538 1674
sampo.terho@europarl.europa.eu

AVUSTAJAT BRYSSELISSÄ:

Eeva Katri
Puh: +32 228 47757
katri.eeva@europarl.europa.eu

Hanne Ristevirta
Puh: +32 47 6055 037
hanne.ristevirta@europarl.europa.eu

Kotimaan avustaja
Pekka M. Sinisalo
Puh: 044 2222 678
pekka.sinisalo.ps@gmail.com

PUOLUEHALLITUS

Timo Soini
Puheenjohtaja
Puh: 050-511 3027
timo.soini@eduskunta.fi

Hanna Mäntylä
1. Varapuheenjohtaja
Puh: (09) 432 3126
hanna.mantyla@eduskunta.fi

Juho Eerola
2. Varapuheenjohtaja
Puh: (09) 432 3013
juho.eerola@eduskunta.fi

Reijo Ojennus
3. Varapuheenjohtaja
Puh: 0400 984 238
paakari@jippii.fi

Ossi Sandvik
Puoluesihteeri
Puh: 0207 430 806, 0400-926 908
ossi.sandvik@perussuomalaiset.fi

MUUT JÄSENET:

Martti Eskola
Puh: 040 512 5427
martti.eskola@luukku.com

Pirita Nenonen
Puh: 040 531 9715
pirita.nenonen@pp.inet.fi

Mikko Nurmo
Puh: 040 841 5980
mikko.nurmo@delfortgroup.com

Juhani Pilpola
Puh: 050 380 9787
juhani.pilpola@lieto.fi

Pirkko Ruohonen-Lerner
Puh: (09) 432 3165
pirkko.ruohonen-lerner@eduskunta.fi

Seppo Toriseva
Puh: 050-517 2810
seppo.toriseva@luukku.com

Raimo Vistbacka
Puh: 050 511 3186
raimo.vistbacka@alajarvi.fi

Pekka M. Sinisalo
Puh: 040 567 3945
pekkasinisalo@hotmail.com

EDUSKUNTARYHMÄ

Puh: (09) 4321,
fax (09) 432 3274
perussuomalaiset@eduskunta.fi

Kansanedustajien sähköpostiosoitteet:
etunimi.sukunimi@eduskunta.fi

Pirkko Ruohonen-Lerner
Eduskuntaryhmän pj.
Puh: (09) 432 3165

Pentti Kettunen
Eduskuntaryhmän 1. vpj.
Puh: (09) 432 3070

Jari Lindström
Eduskuntaryhmän 2. vpj.
Puh: (09) 432 3088

Juho Eerola • (09) 432 3013
Ritva Elomaa • (09) 432 3022
Teuvo Hakkarainen • (09) 432 3040
Jussi Halla-aho • (09) 432 3042
Lauri Heikkilä • (09) 432 3043
James Hirvisaari • (09) 432 3045
Reijo Hongisto • (09) 432 3046
Olli Immonen • (09) 432 3049
Ari Jalonen • (09) 432 3050
Anssi Joutsenlahti • (09) 432 3052
Johanna Jurva • (09) 432 3054
Arja Juvonen • (09) 432 3060
Pietari Jääskeläinen • (09) 432 3027
Kimmo Kivelä • (09) 432 3075
Osmo Kokko • (09) 432 3078
Laila Koskela • (09) 432 3083
Maria Lohela • (09) 432 3092
Anne Louhelainen • (09) 432 3096
Pirkko Mattila • (09) 432 3102
Lea Mäkipää • (09) 432 3120
Hanna Mäntylä • (09) 432 3126
Martti Mölsä • (09) 432 3128
Mika Niikko • (09) 432 3129
Jussi Niinistö • (09) 432 3134
Pentti Oinonen • (09) 432 3131
Tom Packalén • (09) 432 3136
Vesa-Matti Saarakkala • (09) 432 3150
Timo Soini • (09) 432 3163
Ismo Soukola • (09) 432 3168
Maria Tolppanen • (09) 432 3179
Reijo Tossavainen • (09) 432 3185
Kaj Turunen • (09) 432 3187
Kauko Tuupainen • (09) 432 3190
Pertti Virtanen • (09) 432 3111
Ville Vähämäki • (09) 432 3195
Juha Väätäinen • (09) 432 3196

PERUSSUOMALAISTEN RYHMÄKANSLIA

EDUSKUNTARYHMÄ

Puh: (09) 4321, fax (09) 432 3274
(fax on yhteiskäytössä muiden ryhmäkanslioiden kanssa)
perussuomalaiset@eduskunta.fi

Toni Kokko
Pääsihteeri
Puh: (09) 432 3282
toni.kokko@eduskunta.fi

Antti Valpas
Eduskuntasihteeri
Puh: (09) 432 3278
antti.valpas@eduskunta.fi

Kirsi Seivo
Tiedottaja
Puh: (09) 432 3284
kirsi.seivo@eduskunta.fi

Päivi Ojala
Toimistosihteeri
Puh: (09) 432 3285
paivi.ojala@eduskunta.fi

Juha Johansson
Lainsäädäntösihteeri
Puh: (09) 432 3286
juha.johansson@eduskunta.fi

Iiro Silvander
Eduskuntasihteeri
Puh: 09-432 3288
iiro.silvander@eduskunta.fi

Juha Halttunen
Talouspoliittinen asiantuntija
Puh. (09) 432 3287
juha.halttunen@eduskunta.fi

Samuli Virtanen
Kansainvälisten asiain sihteeri
Puh: (09) 432 3289
samuli.virtanen@eduskunta.fi

Maria Aalto
Eduskuntasihteeri
Puh: (09) 432 3292
maria.aalto@eduskunta.fi

Perussuomalaisten puoluetoimisto ja Perussuomalainen-lehti ovat kiinni 26.6.-31.7. 2013.

Jäsenasiat ja lehtitilaukset myös loma-aikana: 020 743 0803 tai 0400 917 354.

Perussuomalaisen nipputilaukset

Perussuomalainen-lehteä voi tilata tapahtumiin ja yleiseen jakeluun uudesta osoitteesta:
lehtitilaukset@perussuomalaiset.fi

Ilmoita tilattavien lehtien määrä ja mihin tarkoitukseen lehdet ovat tulossa. Muista laittaa tilaukseen yhteystietosi ja lehtinippujen toimitusosoite. Laita mukaan myös vastaanottajan puhelinnumero.

Toimitus varaa itselleen oikeuden päättää lehtitilausten määrästä ja toimituksesta. Tilaukset täytyy lähettää halutun numeron aineistopäivänä. Aineistopäivät löytyvät perussuomalaisten nettisivuilta.

Tilaa lehtiä:
lehtitilaukset@perussuomalaiset.fi

PS PERUS-SUOMALAINEN

Perussuomalainen-lehti • ISSN 1239-2324
Perussuomalaiset rp:n äänenkannattaja vuodesta 1996
Ilmestyy: kolmen viikon välein.
Painos: 30 000 - 1 000 000 kpl, keskimäärin 30 000 kpl
Julkaisija: Perussuomalaiset-Sannfinländarna rp
Toimitus: Yrjönkatu 8-10 B 25, 00120 Helsinki
toimitus@perussuomalaiset.fi
Vastaava päätoimittaja: Matias Turkkila
Puh. 040 172 7525 • matias.turkkila@perussuomalaiset.fi
Toimituspäällikkö: Kristiina Ovaskainen
Puh. 040 670 7275 • kristiina.ovaskainen@perussuomalaiset.fi
Eduskuntatoimittaja: Seppo Huhta
Puh. 040 172 7535 • seppo.huhta@perussuomalaiset.fi
Taitto: Jorma Remsu • jorma.remsu@gmail.com
Jäsenasiat ja lehtitilaukset: Puh. 020 743 0803, 0400 917 354 • jasenasiat@perussuomalaiset.fi
Jäsenmaksu: 25,-/vuosi, sisältää lehden
Tilaushinnat: Vuosikerta 30,-, 1/2 vuotta 20,- irtonumero 3,-
Ilmoitushinnat:
Teksti, määräpaikka ja kuulutukset: 3,00,- / pmm
Rivi-ilmoitus: 5,00,- / rivi • **Aineiston muokkaus:** 50,- / tunti
Painopinta-ala: 260 x 375 mm • **Palstojen määrä:** 5-6 kpl
Painopaikka: Botnia Print, Kokkola
Aineisto: Toimitukseen viimeistään ilmoitettuna aineistopäivänä. Toimitus pidättää itsellään oikeuden muokata ja otsikoida tekstejä. Lehti ei vastaa tilaamattoman aineiston säilyttämisestä tai palauttamisesta.

PS PERUS-SUOMALAINEN

Perussuomalainen 9/13 ilmestyy 5.7.2013

Aineistot ja lehtitilaukset viimeistään 26.6.2013.

PALVELUKORTTI

☐ **Haluan liittyä Perussuomalaiset-puolueeseen**
25 euron jäsenmaksuun sisältyy Perussuomalainen-lehden vuosikerta

Haluan tilata ainoastaan Perussuomalainen-lehden:

☐ **Vuositilaus** (15 numeroa) 30 euroa
☐ **1/2 vuosikerta** 20 euroa
☐ **Ilmainen** näytenumero
☐ **Lahjatilaus** (maksajan tiedot alle) tai jäsenhankkijan tiedot

☐ Haluan liittyä **Perussuomalaiset Naiset ry:n** jäseneksi (ei erillistä jäsenmaksua). Jäsenyys edellyttää puolueeseen liittymistä.

☐ Haluan liittyä **Perussuomalaiset Nuoret ry:n** jäseneksi (ei jäsenmaksua). Jäsenyys ei edellytä puolueeseen liittymistä.

Voit ladata jäsenhakemuksen PDF-muodossa myös osoitteesta: **www.perussuomalaiset.fi/jasenyys**

YHTEYSTIEDOT

☐ RASTITA JOS KYSESSÄ ON OSOITTEENMUUTOS

SUKUNIMI

ETUNIMET

LÄHIOSOITE

POSTINUMERO JA -TOIMIPAIKKA

KOTIKUNTA

SOTU JA KANSALAISUUS

AMMATTI / TOIMI / KOULUTUS

PUHELIN

SÄHKÖPOSTI

PÄIVÄYS JA ALLEKIRJOITUS

IRROITA TÄYTETTY LOMAKE. SULJE JA LAITA POSTIIN, POSTIMAKSU ON MAKSETTU PUOLESTASI.

Näin liikut Joensuussa

**Perus-
suomalaisten
10. puoluekokous
Joensuussa
29.-30.6.2013**

Puoluekokousbussit kuljettavat kokousväkeä hotelleilta Joensuun Areenalle ja takaisin koko päivän 29.-30.6. Kuljetus on järjestetty myös kokouspaikalta toritapahtumaan ja takaisin.

Kyytiin pääsee hotelleista: Kimmel, Vaakuna, GreenStar, Cumulus, Julie, Huhmari ja Matkamaja.
Tarkemmat tiedot bussien aikatauluista löytyy hotellien aulasta.

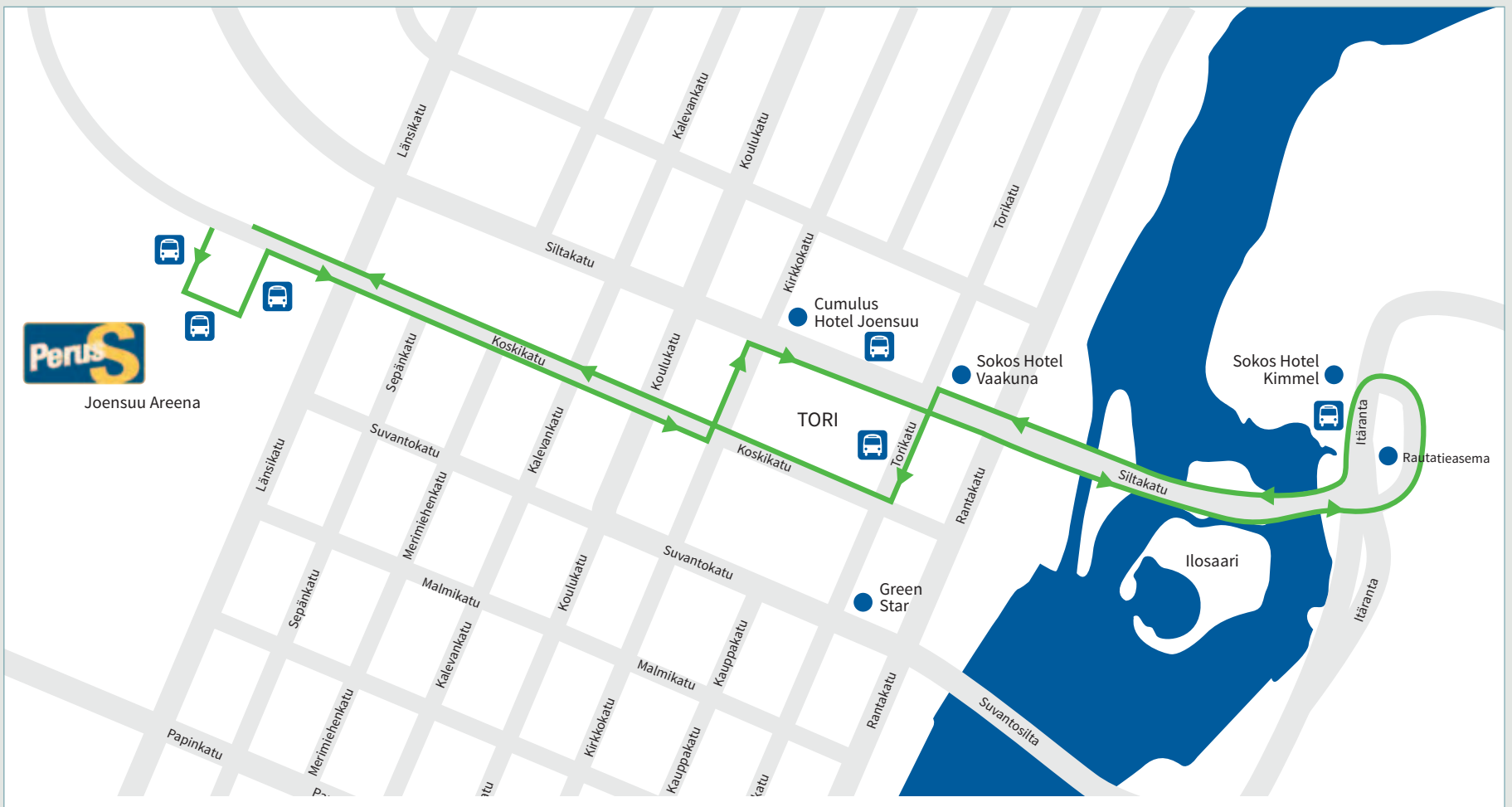

Joensuun keskustan alueella kokousvieraita palvelevat nonstop-bussikuljetukset hotellien ja tapahtuma-alueen välillä.
Myös keskustan ulkopuolella sijaitseviin majoitusliikkeisiin (Lomakeskus Huhmari, Siikasalmen toimintakeskus ja Matkamaja) järjestetään edestakaisia bussikuljetuksia.
Tarkemmat aikataulut kuljetuksiin tulevat löytymään puoluekokouksen nettisivuilta www.ps2013joensuu.fi ja majoituspaikkojen henkilökunnalta.

TAITA TÄSTÄ JA NIDO KIINNI

POSTIMAKSU
MAKSETTU

PERUSSUOMALAINEN
TUNNUS 500 9637
00003 VASTAUSLÄHETYS

IRROITA TÄYTETTY LOMAKE. SULJE JA LAITA POSTIIN, POSTIMAKSU ON MAKSETTU PUOLESTASI.